VIEIRA DE MELO

NÃO EXISTE ESQUEMA POLÍTICO PARA MUDANÇA CONJUNTA DO MINISTÉRIO

(LEIA NA 4ª PAGINA)

NEGRÃO — Na iminência de votar o excesso de liberalidades

ATE" OS SECRETARIOS DA PREFEITURA SERIAM CONTEMPLADOS:

REVIRAVOLTA NO AUMENTO: NOVO PROJETO AMEAÇA A APROVAÇÃO AINDA ESTA SEMANA!

EXCESSO DE LIBERDADES NA NOVA PROPOSIÇAO—CONTROVÉRSIAS EM TORNO DA VIGENCIA — A QUESTAO DOS QUINQUÊNIOS — TAMBÉM NA FILA OS "MILIONARIOS" — A DISCUSSAO EM TERCEIRO TURNO (Leia "Diário do Congresso" na 4.ª Página)

CASTRO MENEZES-Assombrado com as exigências dos vereadores

A NOVA ONDA DE FRIO ANUNCIOU SE VIOLENTAMENTE

Chuva Gelada e Muito Granizo no Temporal Sem Consequências

O SERVIÇO DE METEOROLOGIA ANUNCIA QUEDA DE TEMPERATURA E GEADAS NO SUL — DESSA VEZ NAO HOUVE INUNDAÇÕES NA CIDADE — (Leia na 2.ª Página)

SOB UM FRIO DE 4 GRAUS

PÔRTO ALEGRE CERROU AS PORTAS: A GREVE GERAL PARALISOU A CIDADE!

Impressionante Aspecto da Cidade, Deserta e Erma Durante Todo o Dia — Sòmente "Pedro e Paulo" (os Cosme e Damião Gaúchos) Foram Vistos na Rua — Fechados Hoteis, Bares, Cinemas, Farmácias, Armazens, Açougues, Tudo — Firmeza e Ordem no Protesto Contra os Níveis de Salário-Mínimo Locais — (LEIA NA 3.ª PAG. DÊSTE CADERNO)

RESPOSTA A ADVERTÊNCIA DE "ULTIMA HORA"

REAGE O CONGRESSO: AÇÃO CONJUNTA PARA DEBELAR A CRISE DA CARESTIA

"Ao Govêrno Cabe Conjugar Todos os Esforços Para Enfrentar o Grande Problema", Declara o Senador Lima Teixeira — Volta a Funcionar a Comissão Parlamentar de Inquérito Para Investigar as Causas do Alto Custo de Vida — UDN a Grande Ausente — "E' Dever do Congresso Dar ao Executivo Todos os Meios de Combate à Alta de Preços Dos Produtos Essenciais ao Consumo do Povo". — (LEIA NA 4.ª PAG.)

TRABALHADORES COM JK PARA DEFENDER O SALÁRIO MÍNIMO DE 4.000 CRUZEIROS

Deverá se Realizar na Segunda-Feira a Audiência — Declara o Ministro do Trabalho Que o Presidente da República Não Cogita de Intervir Nas Decisões Das Comissões Regionais — (LEIA REPORTAGEM NA TERCEIRA PÁGINA DÊSTE CADERNO)

ANO VI — TIRAGEM: 81.030 — Rio de Janeiro, 7 de Julho de 1956 — N.º 1.547

2 CRUZEIROS

Última Hora

Diretor Responsável: PAULO SILVEIRA — Fundador SAMUEL WAINER — Diretor-Superintendente L. F. BOCAYUVA CUNHA

Entre lixo, ratos e córregos exalando mau cheiro alojam-se os moradores do Parque Proletário da Gávea

Perigoso Foco de Imundícies

ACAMPAMENTO DE SUJEIRA NO PARQUE DA PREFEITURA

Ratos e Mosquitos Hóspedes Permanentes e Importunos — Dos 1.053 Barracões Poucos São os Aproveitáveis — 6.000 Moradores Vivendo Como Párias, Sem o Mínimo de Confôrto — Urgência Para as Medidas Saneadoras, Clamam os Moradores do Maior Parque Proletário do Rio — (LEIA NA SEGUNDA PÁGINA)

JÂNIO ALMOÇA COM JK E FAZ SESTA COM A UDN:

"VIM AO RIO DIZER QUE A SITUAÇÃO É DRAMÁTICA!"

Repetindo Uma Velha Manobra, o Governador de São Paulo Cerca do Mais Denso Mistério a Sua Conferência Com o Presidente da República, Enquanto se Deixa Fotografar, em Público, Com as Vestais da UDN — "São Paulo Não Tem Reivindicações a Fazer" — Visita à Câmara, Onde Tomou um Cafèzinho Com o Sr. Ulisses Guimarães — Afinal, Declarou: "Troquei Idéias Com o Sr. Juscelino Kubitschek Sôbre Investimentos Estrangeiros no Brasil" — A Verdade: Redução do Salário-Mínimo Para São Paulo — (LEIA NA SEGUNDA PÁGINA)

"Não constitui novidade — declara à ULTIMA HORA o dr. José I. D'Abbadia — a determinação do sexo antes do nascimento

REVELAÇÕES IMPORTANTES NO INQUÉRITO POLICIAL MILITAR:

O Roubo do Carro do General Foi o Ponto de Partida Para o Estouro de Duas Quadrilhas

Tosta Com Quatorze Milhões de Cruzeiros é o Chefe da Outra "Gang" — Um Ladrão Pretende Tumultuar o Processo — "Posso me Tornar um Assassino" Diz o Advogado Envolvido no Escândalo — Como Foi Furtado em Fevereiro o Auto do General João Batista Rangel — O Primeiro a Ser Preso — Outras Declarações de Alirio — Um Inquérito à Parte — (LEIA NA SEXTA PAGINA DESTE CADERNO)

ELIAS GARCIA TOSTA — Era o chefe da outra quadrilha e conseguiu uma fortuna de quatorze milhões de cruzeiros

NÃO É INVENÇÃO JAPONESA:

Os Filhos Podem Nascer no Sexo Que os Pais Desejarem

Descobridor do Método o dr. José I. D'Abbadia, Carioca e Funcionário da Diretoria de Saude do Exercito — Segundo Afirmação do dr. D'Abbadia ao Repórter Vários "Tests" já Foram Realizados Com Sucesso — "Basta Ser Fecundo e o Processo Não Falha" — Diferença Para o Método do Cinema Japonês Que Ora Nos Visita — (LEIA NA TERCEIRA PAGINA)

Zero Hora

O Líder e o Nacionalismo

Vieira de Melo está prometendo um discurso sôbre politica externa por ocasião da transferência da presidência do PSD a Benedito Valadares. Amaral Peixoto deverá estar presente à solenidade. Vieira, ao que se diz, deseja definir uma posição nacionalista. Com isto êle contraria o discurso de JK em Ribeirão Preto, que causou tanto mal-estar nos setores militares.

Eleições na Argentina

BUENOS AIRES, 6 (Frans-Press) — Eleições gerais se realizarão no último trimestre de 1957, anunciou o presidente Aramburu.

Retirada a Queixa Contra o Portuário

O sr. Urquiza de Santana, Chefe de Tráfego do Cais do Pôrto, retirou a queixa apresentada contra o líder portuário Duque de Assis. Isto porque êste, na tarde de ontem, perante o Juiz da 4.ª Vara Criminal e na presença do querelante, afirmou que "tinha o sr. Urquiza Santana na melhor conta, sendo êle um homem honesto e digno".

Denys Visita Segadas

Ontem pela manhã o General Odilio Denys, acompanhado do capitão Flavio Farias, seu ajudante de ordens, esteve no Quartel General da 1.ª Divisão de Infantaria e guarnição da Vila Militar, em visita ao General Segadas Viana, seu novo comandante.

Inquérito no Galeão: 28 Envolvidos

Acaba de dar entrada na 1.ª Auditoria da Aeronáutica o inquérito policial militar mandado instaurar pelo Ministro da Aeronáutica para apurar graves irregularidades que teriam ocorrido na Prefeitura do Galeão. Nesse inquérito, conforme tivemos oportunidade de publicar acham-se envolvidos servidores civis da FAB e representantes de companhias de aviação civil e companhias de gasolina.

Apuramos, ainda, que estão envolvidos cêrca de 28 pessoas, cujos nomes estão sendo mantidos em sigilo

Escolhido o Árbitro e Escalado o "Scratch": Tudo Pronto Para a Jornada de Buenos Aires!

BUENOS AIRES, 6 (De Geraldo Escobar, enviado especial de ULTIMA HORA) — No jôgo marcado para início às 15.30 horas, entre as equipes do Brasil e da Argentina, foi confirmada a escalação seguinte:

BRASIL: Gilmar; Djalma Santos, Edson e Nilton Santos; Zózimo e Formiga; Canario, Zizinho, Leônidas, Didi e Ferreira.

ARGENTINA: Dominguez, Delacha e Vairo; Gimenez, Guidi e Sivo; Sansone, Conde, Angelillo, Grillo e Cruz.

Amanhã cedo o quadro brasileiro realizará um pequeno treino de conjunto, descansando após. Castilho, Pinheiro, Clóvis no Aeroporto, incorporaram-se à delegação. Leaf foi o árbitro escolhido para o "match" de domingo no Estádio do Racing.

APESAR DA CAMPANHA ANTI-STALIN

REAFIRMADAS CONTRA TROTSKY ACUSAÇÕES DE ALTA TRAIÇÃO!

Impassível, Mesmo Com a Campanha de Desestalinização, Reabilitar Trotsky Dos Crimes Por Êle Cometidos Contra o Partido Comunista e o Povo Soviético — De Nada Adiantarão as Especulações do Ocidente — Os Documentos de Lenin — Trotsky Procurou Utilizar o Exército Russo Para a Restauração do Capitalismo (Leia na 1.ª Pag)

REVISTA DOS JORNAIS

Não há vinho que embriague como a verdade. — M. DE ASSIS

SÁBADO, 7 DE JULHO DE 1956

A BURRICE E' CURAVEL, PESSOAL!

Eis aqui: o assunto e o homem! E' que na "A Noite" o Masseninha resolveu, ante a nossa insistência sôbre a qualidade profissional do coronel-farmacêutico Berilo Neves, convencê-lo de tratar de assunto exclusivamente profissional. Nada de literatura!

E ontem lá vinha o semi-precioso Berilo Neves escrevendo sôbre o iôdo, cuja falta no organismo humano causa o bocio, o papo, a papada!

Mas acrescenta o nosso prezado coronel-boticario que muita coisa se cura, por exemplo, com oleo de figado de bacalhau. E a imbecilidade é uma delas!

Rapaz, que descoberta boa! Uma colherinha de oleo de figado de bacalhau urgentemente para Joãozinho Jabuti! Temos aqui um vidro para servir aos amigos!

Berilo Neves, Joãozinho, é categórico, explicito, claríssimo:

"Sabe-se hoje — escreve êle — que a burrice é uma doença perfeitamente curavel!"

Que bom! Masseninha, insista com o Berilo Neves para êle escrever, doravante, sòmente sôbre remedios. Drogas é o assunto proprio para êle! E de quando em vez, tambem uma colherinha de oleo de figado de bacalhau no semi-precioso!

□

BELARMINO "VERSUS" JUSCELINO

O Belarmino é que vem terrivel no "Diario da Noite". Maldade em cima do Juscelino é mato!

Três polegadas apenas de prosa antológica. Mas com intenções ruins em cada palavra. Diz Belarmino:

"Eu se fôsse o nosso bondoso presidente não daria a minha chancela a êsse movimento politico que está sendo lançado para o efeito de libertá-lo. No fundo, é uma grande maldade dos seus autores".

E Belarmino recorda, eufórico:

"O nosso presidente afirmou em Campina Grande que está no uso e gôzo da plenitude dos seus poderes constitucionais. E' êle, e ninguem mais, quem manda no Brasil. Onde, pois, as prisões de que querem soltá-lo, como se já não fôsse o mais livre dos cidadãos?"

E Belarmino Maria Austregesilo Augusto de Athayde deduz com síntese e malicia:

"Preso ou livre, o presidente não fara melhor do que está fazendo".

Belarmino, Você tomou, ontem, oleo de figado de bacalhau?" ..

□

E O MERCADAO?...

Chagas Freitas, na sua coluna da "A Noticia", comenta a decisão do governo, pretendendo brecar a alta dos preços nos mercadinhos.

Negrão Lima coloca a questão nestes termos nitidos:

"Ou baratelem os seus artigos ou serão expulsos".

Muito bem, diz Chagas Freitas. Mas, se os negociantes dos mercadinhos compram os produtos que vendem, no Mercado Municipal e êste continua livre para estolar a freguesia?

Ora, argumenta Chagas com razão:

"Como as autoridades que não conseguem enfrentar os "tubarões" do Mercado Municipal, onde até o Presidente da Republica já se deu ao incômodo de aparecer para constatar o que por lá vai de intoleravel e absurdo, pretendem compelir os revendedores dos seus emporios a fazer das tripas coração?".

De certo, o Chagas Freitas encostou o Negrão de Lima na parede ... Queremos ver agora o simpatico prefeito agir com a mesma desenvoltura contra o Mercadão! Amanhã, queremos ler o Paulo Bittencourt no seu vigesimo artigo de fundo reclamando: "Mais uma semana que se passa e o Mercado Municipal continua de cima"

O. M.

Para você

Gelópolis oferece

Liquidificador ARNO IV CENTENARIO Cr$ 97, por mês

Super Moedor - Picador Arno Cr$ 67, por mês

Batedeira ARNO com equipamento Duall - Super Cr$ 117, por mês

Encerradeira ARNO, todos os modelos, a partir de 158, por mês

Aspirador de pó ARNO, super-equipado Cr$ 227, por mês

GELÓPOLIS

Rua Leandro Martins, 80

(Transversal à Rua Camerino, por trás do Colegio Pedro II)

Dr Milton de Almeida

OUVIDOS · NARIZ · GARGANTA

DIAGNÓSTICOS TRATAMENTOS OPERAÇÕES

3as 5as SABADOS · 15 as 19 HORAS

(ARCO CARIOCA 5 - 1º ANDAR SALA 101

TEL. 22-0707 • 37-1512

A NOVA ONDA DE FRIO ANUNCIOU-SE VIOLENTAMENTE

CHUVA GELADA E MUITO GRANISO NO TEMPORAL SEM CONSEQUÊNCIAS

O SERVIÇO DE METEOROLOGIA ANUNCIA QUEDA DE TEMPERATURA E GEADAS NO SUL — DESSA VEZ NÃO HOUVE INUNDAÇÕES NA CIDADE

Embora violento, o temporal que desabou, nas últimas horas de ontem, sôbre a cidade, não trouxe grandes prejuizos nem as consequencias lamentáveis de casas inundadas como normalmente acontecem nessas situações. Apenas algumas vidraças atingidas pelos granizos e uma perturbação passageira no tráfego de veiculos: eis o quadro deixado pelas chuvas, cuja intensidade passou dos calculos do Serviço de Meteorologia.

Moradores da Tijuca, Flamengo, Urca, Lapa e de subúrbios — onde frequentemente ocorrem inundações — adiantaram à reportagem que nada de mais anormal houve em consequência do temporal. O Corpo de Bombeiros não recebeu nenhuma chamada de socorro, embora a guarnição tivesse adotado medidas para atender a qualquer eventualidade.

Queda da Temperatura

Informa o Serviço de Meteorologia, do Ministério da Agricultura:

"A situação isobarica constante da carta sinotica com as observações meteorologicas das 9 horas de hoje (dia 6) indica que se esta processando nova e forte invasão de ar frio, proveniente da Antartica.

O centro da massa de ar frio encontrava-se, àquela hora, em tôrno da Serra de Cordoba e apresentava o valor de 1.032 milibares.

Provaveis Geadas

Em virtude da posição ocupada pela referida massa de ar frio e de sua estrutura gradiente e extensão, os Estados do Sul do Brasil sofrerão acentuada queda de temperatura, podendo haver ocorrências de geada, já na madrugada do dia 7.

A partir de amanhã (7) nova perturbação do tempo, com acentuada queda de temperatura, deverá ocorrer no Distrito Federal e no Estado do Rio de Janeiro."

PERIGOSO FOCO DE IMUNDICIES

ACAMPAMENTO DE SUJEIRA NO PARQUE DA PREFEITURA

Ratos e Mosquitos Hospedes Permanentes e Importunos — Dos 1.053 Barracões Poucos São os Aproveitaveis — 6.000 Moradores Vivendo Como Parias, Sem o Minimo de Confôrto — Urgência Para as Medidas Sanadoras, Clamam os Moradores do Maior Parque Proletário do Rio

1.053 Barracões

Foi em 1942 que a Prefeitura decidiu liquidar com a favela do Pinto, local ocupado, hoje, em parte por um quartel do Exercito. Dizia-se que aqueles infelizes iriam ter vida melhor, pois o prefeito de então havia destinado um terreno existente na referida rua para ser construido um grande parque de residencias operarias com algum confôrto e higiene. E para ali, realmente, foram encaminhados, alguns à fôrça, mas todos esperançosos nas boas intenções da administração municipal. Como a coisa foi feita de afogadilho, não houve tempo para tracar um plano de construções adequadas à habitação humana. Dizia-se mesmo ser tudo aquilo em caráter provisorio até que se fizesse uma outra obra de edificações.

Mas o tempo correu e 14 anos depois o que se ve lá é um amontoado de ruinas infectas, imundas mesmo, foco de microbios, onde os ratos também fizeram suas moradas, segundo nos disseram. Quem entra pela frente do chamado Parque, avista a casa da administração ao fundo de um patio, mas tendo ai tão ma impressão de vez que nada ainda foi visto de pior nas mazelas do conjunto. Depois de uma linha de casebres chega-se a um grupo de outros mais desarranjados, formando ao todo um quadrilatero com vasta area ao meio, uma vala putrida, onde se despejam os detritos de toda especie. Marginando essa vala de aguas podres, estendem-se uma especie de viela em ziguezague, contornando o conjunto. Neste trecho, fomos acompanhados por numerosas pessoas ali residentes e ao passo que nos informavam sôbre aquela calamidade, queriam também saber se falamos intenção de apelar para as autoridades municipais, com o fim de melhorar a situação geral, naquelas precárias condições de vida. E assim vimos a área de 1.053 barracões constantes do Parque da Gávea.

Os Ratos São Ferozes .

Um rapazinho que se achava perto ponto de reportar-nos o principal informante e foi quem nos contou alguns porme-nores daquela odisseia. Disse-nos que são aparecidos à noite, quando deixam pelas paredes a prancha de comida. Depois tudo o que encontram, até mesmo os dedos dos pés estão dormindo! Outros perigosos inimigos noturnos são os mosquitos que ali proliferam em grande escala em face das aguas estagnadas e subterrâneas de vala que passa a beira das portas. As lavadeiras fazem ali mesmo os seus estendais em pequenas cordas que atravessam de lado a lado, formando numerosos corlinas por baixo das quais transitam os moradores ao saírem e ao entrarem nos casebres.

Quem gasta mais energia ao luz é que mais paga pelas aluguéis. Assim, quem tem radio e se alerta a audição das novelas radiofonicas tes elevado em consequência sua taxa mensal no pagamento da habitacao. O mesmo se dá com as lavadeiras, no uso do ferro eletrico. As lampadas são pagas separadamente e são cobrados Cr$ 20,00 pelo consumo de cada uma. No fim de conta, os pagamentos de cada morador atingem ate Cr$ 200,00 mensais.

Tanques e Sanitarias

No meio de um terceiro grupo de residencias, deparamos com várias lavadeiras torcendo a roupa, sob uma armação de cimento armado onde se localizam os tanques para êsse mister, construidos. Ali mesmo, estão os banheiros ou, melhor os chuveiros, como os sanitarios. Tudo oferecendo desagradável visão a quem os observe, mesmo de longe ... Mas, aí o que admiramos foi o reduzido número desses utensilios para uso de tanta gente...

Uma Escola

Quando já nos preparavamos para deixar o divulgadissimo Parque da Gávea, avistamos qualquer coisa que nos lembrou um curral. Realmente, havia uma cerca em grade de madeira tôsca, que parecia um alojamento vacum. Estavamos enganados. Aquilo é uma escola, segundo uma senhora de avental branco. E com capacidade ou frequencia de mais de 500 alunos na opinião de outra que se achava debruçada sôbre as grades de madeira. Não vimos as crianças que a freqüentam, talvez pela hora

A Direção do Parque

Tudo aquilo é dirigido pela D. Dagmar, na parte administrativa, e por D. Laura Bergado no que se refere ao Serviço Social. Ambas são pessoas educadas e atenciosas para com os que ali convivem sob suas diretrizes. Recusou, como é obvio, revelarem a falarem sôbre aquele acampamento humano

VASCO X ROMA

AINDA NÃO ESCALADO O QUADRO DO VASCO DA GAMA

CARACAS, 7 (De Avelino Dias, enviado especial para ULTIMA HORA — Via Radiomar) — Dario Vava e Sabara vem estranhando bastante a atitude local. Somente após reunião medica será conhecida a escalação definitiva do esquadrão vascaino que enfrentará, no Estádio Olimpico da Cidade Universitaria, o Roma da Italia.

Ao que nos informam, caso não possam jogar Dario, Vava e Sabara, estarão de sobreaviso, respectivamente, Haroldo, deslocado para a direita, Ariel e Ipojucan.

O árbitro para a peleja de hoje será o uruguaio Benito Jackson.

Segunda-feira os dirigentes se reunirão para elaborar a tabela definitiva para o turno final.

Em tempo: Ficou determinado que o regresso da delegação vascaina, para o Rio será a 24 deste mês pela Ibéria.

FALCONIERI CONFERENCIOU COM O MINISTRO DA GUERRA

"SÃO PAULO CONTINUA TRABALHANDO MUITO"

Estiveram ontem em conferencia com o Ministro da Guerra os generais Odilio Denys, Falconieri da Cunha, Schaidt, Maza, Jacomino Barros, Pedrão José Machado e Emilio de Almeida.

A saida do gabinete ministerial o General Falconieri, que comanda a Zona Militar Centro, declarou ter vindo de São Paulo para tratar de assuntos de interesse dar suas guarnições militares.

— Quanto ao mais, frisou, ai tudo na mais perfeita ordem. São Paulo esta completamente tranquilo e trabalhando muito, como sempre.

Malou-se o Doente

Desentendeu-se com a doença que na noite ultima infligiu a seu organismo, recolheu-se ontem, em sua residencia, na rua [illegible] 48, Manoel de Sá Cavalcanti, o funcionario aposentado da Light Rene Jose Fi[illegible] dos santos de 57 anos.

Caiu do Bonde

Quando descia do bonde em movimento na rua [illegible] 14 anos, [illegible] Ferreira, sofreu ferimentos na testa e escoriações pelo corpo, tendo sido socorrido pelo [illegible] Santa Casa.

Atropelado

Quando tentava atravessar a avenida Presidente Vargas, na altura de [illegible] Manoel Maria do Pinho, sem notar, foi atropelado por um automovel que o jogou ao passeio, desmaiando em seguida. A ocorrencia foi presenciada pelo motorista do veiculo, que imediatamente providenciou a remoção do ferido para a Assistencia [illegible], onde foi internado.

Queimada Com Agua Fervente

Apresentando queimaduras de 1º e 2º graus, foi internada, ontem à noite, no Hospital Getulio Vargas a menor Dercy, de 4 anos de idade, filha de Galdino Domingos Gonçalves Rezende, residente na Rua Dona Isabel nº 1030, em Bonsucesso.

Dercy foi vitimada em sua residencia, quando sua mãe se encontrava na cozinha, ao retirar do fogo uma vasilha contendo água fervente, chocou-se com a menor que se achava a seu lado, entornando grande quantidade do liquido sôbre seu corpo.

FALCONIERI CONFERENCIOU COM O MINISTRO DA GUERRA

"SÃO PAULO CONTINUA TRABALHANDO MUITO"

Estiveram ontem em conferencia com o Ministro da Guerra os generais Odilio Denys, Falconieri da Cunha, Schaidt, Maza, Jacomino Barros, Pedrão José Machado e Emilio de Almeida.

A saida do gabinete ministerial o General Falconieri, que comanda a Zona Militar Centro, declarou ter vindo de São Paulo para tratar de assuntos de interesse dar suas guarnições militares.

— Quanto ao mais, frisou, ai tudo na mais perfeita ordem. São Paulo esta completamente tranquilo e trabalhando muito, como sempre.

COBROU DEMAIS O SENHORIO E FOI CONDENADO A DEVOLVER OS ALUGUEIS

O Dr. Cracho Arruda, Juiz da 2ª Vara Criminal, condenou Silvio Mattos de Souza a pena de 2 meses de prisão simples, multa de Cr$ 500,00.

O reu foi acusado de na qualidade de locador do imovel situado na Rua Mendes de Aguiar, 58, haver transformado a pensão em habitação coletiva, cobrando Cr$ 1.000,00 mensais, apesar do valor locativo da casa ter sido fixado pela Prefeitura em Cr$ 2.000,00 apenas.

Importa assim, nas penas do art. 1º da Lei nº 1.521 de 1951.

O referido Magistrado concedeu ao reu os beneficios da suspensão e multa as imposições feitas, determinando que o reu deverá restituir aos substitutivos a importancia ilegalmente cobrada, no prazo fixado em sentença.

Três Meses de Prisão e Multa de Cr$ 500,00

GENEROS MAIS BARATOS PARA O POVO CARIOCA

Segunda-feira, as 15 horas vai reunir-se a Comissão do Salario Minimo do Distrito Federal, sob a presidência do sr. Luiz Carreia. Nessa reunião a bancada dos empregados apresentará uma proposta para a criação da Central das Cooperativas de Consumo do Distrito Federal com a finalidade d. vender viveres mais baratos ao povo. Vai ser proposta a criação de 300 postos de venda, que serão entregues, sob contrôle e fiscalização dos trabalhadores aos próprios comerciantes varejistas. Para um entendimento direto foram convidados os sindicatos de generos meteram comparecer. Caso seja alimenticios, cujos dirigentes proaprovado, o plano será submetido imediatamente a aprovação do Presidente da República.

ITALCABLE

RIO DE JANEIRO — SÃO PAULO — SANTOS — RECIFE

Curso Para Alunos Operadores Cabografistas

A Italcable iniciará, dentro de poucos dias, um curso de Operadores Cabografistas.

Serão admitidos 30 elementos, 20 no Rio de Janeiro e 10 em São Paulo.

Os candidatos deverão preencher as seguintes condições:

1.ª) Idade não superior aos 25 anos;

2.ª) Estar quites com o serviço militar;

3.ª) Ter curso secundario (ginásio ou comercio);

4.ª) Submeter-se às seguintes provas obrigatórias:

PROVAS ESCRITAS:

a) Redação em portugues sôbre assunto de cultura geral (História - Geografia - Literatura);

b) Um problema de geometria e um de aritmética.

PROVA ORAL:

Comentarios sôbre as provas escritas e respostas a algumas perguntas sôbre noções de geografia e matemática.

5.ª) Prestar exame de sanidade e capacidade fisica.

Além das provas obrigatórias acima especificadas, será dado em conta o eventual conhecimento dos seguintes idiomas: italiano, inglês e francês.

Os candidatos admitidos ao curso, deverão obrigatóriamente frequentar a Escola da Italcable situada em São Paulo, Praça Ramos de Azevedo, 202, tendo o dito curso a duração não inferior a dez meses.

Aos alunos será concedida uma vantajosa bôlsa de estudo mensal e, ao término do curso após provas finais os que fôrem julgados idôneos serão enquadrados na carreira de Operadores Cabografistas.

Para informações e demais esclarecimentos, os interessados poderão dirigir-se à Direção da Italcable no Rio de Janeiro, Rua Buenos Aires, 44 - 2º andar.

Rio de Janeiro, 5 de julho de 1956.

A DIRETORIA

PIANOS BEHAR

A TRADICAO E QUALIDADE DA INDUSTRIA INGLESA NO BRASIL

DISTRIBUIDOR

CASA MILTON

ESPECIALIDADE EM PIANOS DESDE 1926

RUA MARIA "E. BARROS, 970

TELEFONE: 28-4011 — RAMAL

TIJUCA Vendem-se lindos e luxuosos partamentos-fase de habite-se com 2 e 3 quartos, demais dependencias com e sem garagem. Preços a partir de 450: até 1.450: Ver à rua Hadock Lôbo 117 e 163 — Corretores no local — Santos Lima-Imóveis-Telefone: 22-2255.

ALUGUEL CAMINHÕES

PRECISAM-SE caminhões para movimentar terra. Tratar na rua São José, 46 - 1º andar.

NA HORA H.

Lott e os Adversários

A correspondência de Lott avolumou-se muito no último mês. As oitenta cartas que recebia até junho, diàriamente, passaram a 150. Fora os telegramas. Isto é que justifica o temor de muitos de seus adversarios.

Automoveis Brasileiros

A nota divulgada pelo último número da revista "Time" a respeito da indústria automobilistica no Brasil teve a maior repercussão. Guilherme Moura Leão, ao efetuar, quando preparado pelo correspondente da citada revista marcou um encontro a que terminou não comparecendo. A propósito: seria de bom alvitre que os homens públicos responsaveis do Brasil se mostrassem mais positivos quando de seus contatos com os correspondentes estrangeiros. Os nacionais já lhes conhecem os habitos...

Reforma Cambial

Sabe-se que JK mandou estudar a reforma cambial. Alguns contudo, contitua contrario à medida.

Boletim Contra Intrigas

O atarefado Jornal da Tarde não passa de um boletim diario com informações telefonicas aos assessores militares.

Entre seus objetivos está o de desfazer as intrigas de certa imprensa tão interessada na divisão do Exercito.

Outras de Paris . .

Entre as surprêsas do Embaixador Alves de Souza com relação à embaixada do Brasil em Paris encontram-se três velhos de oitenta anos e duas senhoritas de atividades estritamente mundanas como noticiários to Itamarati. Todos recebem pela fôlha de pagamento da Embaixada Brasileira. Em dolares.

Ameaça de Crise no D. N. O. C. S.

O Departamento de Obras Contra as Sêcas parece não estar correspondendo ao dinamismo do seu jovem diretor, que prometera a J.K., quando de sua posse uma serie de empreendimentos. Dezenas de reclamações chegadas do Ceará, estão ameaçando o surgimento de uma nova crise.

Medalha Fora de Tempo

Causou profunda estranheza a concessão da Ordem do Cruzeiro do Sul ao embaixador dos Estados Unidos da America, que agora deixa seu pôsto neste Pais. Com isto o Itamarati contrariou o regulamento, que condiciona a concessão daquela condecoração a diplomatas estrangeiros com dois anos de permanencia ativa no Brasil. Dunn, como é sabido permaneceu apenas um ano e meio entre nós.

Por outro lado, Dunn, que é conhecido nos Estados Unidos da America como "Lucky Jim" não foi desta vez muito bem sucedido no Brasil, onde sua permanência não se caracterizou pela cordialidade. Ao contrario, o Embaixador Dunn teve vários choques com o Itamarati, dos quais resultaram algumas notas de protesto pessoal contra certas atitudes pouco compreensiveis de sua parte.

Jânio Almoça Com JK e Faz a Sexta Com a UDN

"VIM AO RIO DIZER QUE A SITUAÇÃO É DRAMÁTICA!"

Repetindo Uma Velha Manobra, o Governador de São Paulo Cerca do Mais Denso Mistério a Sua Conferencia Com o Presidente da Republica, Enquanto se Deixa Fotografar, em Público, Com as Vestais da UDN — "São Paulo Não Tem Reivindicações a Fazer" — Visita a Câmara, Onde Tomou um Cafezinho Com o sr Ulisses Guimarães Afinal Declarou "Troquei Idéias Com o sr. Juscelino Kubitschek Sôbre Investimentos Estrangeiros no Brasil"

O sr. Jânio Quadros repetiu em sua chegada ontem ao Rio sua conhecida manobra, mandando anunciar que viajaria em avião especial da "Vasp" pra, afinal, chegar ao aeroporto "Santos Dumont" pelo avião da mesma companhia mas da carreira, as 10.50.

Deste modo, com exceção do sr. Tancredo Neves apenas alguns amigos pessoais, não identificados pela reportagem, e os srs. Milton Campos, Adauto Cardoso e Moura Andrade ali se encontravam a remarcarem as ligações ainda excelentes do governador de São Paulo com os udenistas.

Chegou o sr. Jânio Quadros ao salão de recepção do aeroporto lado a lado com o senador Chateaubriand e seguido de perto pelo sr. Dirceu Quintanilha, chefe de seu gabinete. Abraços cumprimentos e maneira hirsuta do mato-grossense hóspede dos Campos Elíseos. Nada tinha a dizer à imprensa. Sua primeira conversa (em segredo) foi com os srs. Milton Campos e Adauto Cardoso, os três de cabeças quase rocando uma nas outras, por uns dez minutos.

Depois uma longa palestra com o sr. Ulisses Guimarães, presidente da Câmara que com o sr. Tancredo Neves representava as forças politicas de apoio ao presidente da Republica, a cujo chamado estaria ao Rio o sr. Jânio Quadros. O que tinham a conversar devia ser muito grave, a julgar pela distância em que quiseram ficar dos demais recepcionantes.

Só uma meia hora depois o governador de São Paulo deixou o aeroporto, em companhia do sr. Tancredo Neves e do seu chefe de gabinete, com a informação deste de que seguiam para o Palacio Laranjeiras, onde o presidente Juscelino Kubitschek o aguardava para o almôço e os entendimentos sôbre os assuntos de interêsse econômico e que os jornais tinham já feito referência.

Encontro Com os Jornalistas na Camara

Por volta das 15.30 horas teve a reportagem da Camara ocasião da presença do sr. Jânio Quadros na galeria da Presidencia. A porta desta foi-lhe franqueada a entrada da Casa com ordem expressa de não deixarem entrar nem os lideres. O sr. Adauto Cardoso foi o ultimo a ser procurado e não pode entrar e também se conformou.

Afinal, o sr. Quadros, depois de cir varias vezes a porta do gabinete do sr. Ulisses Guimarães, abriu-a mesmo e em companhia deste pôde-se dispensar de ir falar-se com os jornalistas e radialistas.

Respeita a primeira pergunta, depois da formalistica saudação ao povo carioca e da declaração de reverencia ao Poder Legislativo, na pessoa do presidente da Camara:

— Vim a chamado do presidente da República para trocar idéias em torno de minhas observações nos Estados Unidos, na Inglaterra e na França visando ao investimento de capitais estrangeiros no Brasil e da tran-ferência para ela de algumas indústrias. Aproveitei a ocasião para manifestar, com a franqueza que costumo usar as minhas impressões sôbre o panorama politico, que julgo sombrio, e sôbre a situação econômico-financeira que julgo dramática.

Respondendo a uma segunda pergunta, objetiva se a possivel reivindicação pelo governo de S. Paulo da pasta da Fazenda, replicou o governador:

— São Paulo não tem reivindicações a fazer neste ou em sentido semelhante. A minha conversa agora com o presidente da Câmara foi a respeito de duas ou três proposições, estas sim, de interêsse do meu Estado. (Estas proposições, que exigiam segredo até para os lideres, como o visitante afinal, explicou, eram só duas — não muito transcendentes: subvenções para a Estrada de Ferro Mogiana e para a Universidade de São Paulo).

Uma outra pergunta versou sôbre a influência da retenção de credito por parte do governo federal nas dificuldades de seu governo em São Paulo.

— A situação financeira de São Paulo é relativamente boa, graças à alta atividade de seu secretário da Fazenda. Assim sendo, São Paulo cumprirá com todas as restrições, desde que elas se destinem realmente a reduzir a grave situação em que se encontra o país.

Foi aí que Ulisses Guimarães lembrou-se de pedir a Jânio que se referisse ao corredor apatibado.

Salario Minimo

Podemos informar, ainda, com segurança, que, no decorrer da sua conversa com o Presidente da República, o Governador Jânio Quadros não só deixou implicitas suas renovadas aspirações ao Ministério da Fazenda como, igualmente, pleiteou a redução dos niveis do salário-mínimo para São Paulo.

Entre as surprêsas do Embaixador Alves de Souza com relação à embaixada do Brasil em Paris encontram-se três velhos de oitenta anos e duas senhoritas de atividades estritamente mundanas como noticiários to Itamarati. Todos recebem pela fôlha de pagamento da Embaixada Brasileira. Em dolares.

HOJE, MAIS UMA MAQUINA DE COSTURA "SERVA" NOS CONCURSOS DE "ULTIMA HORA"

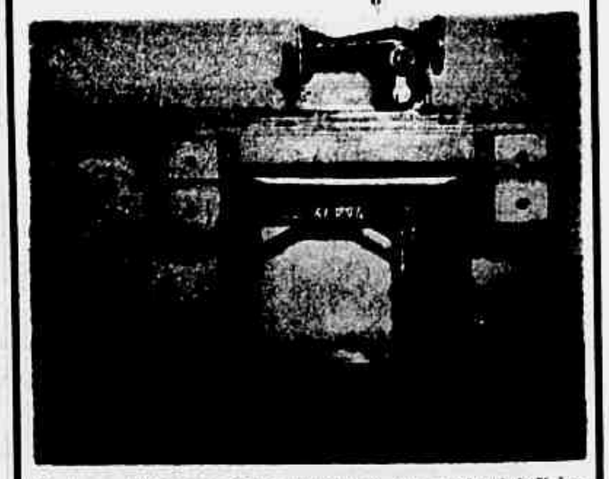

Hoje, no "Programa Carlos Henrique", que a Mayrink Veiga transmite das 12 às 15 hs., de seu moderno auditório, serão realizados os cinco sorteios da Série "Q" dos grandes concursos permanentes "Prêmios para tôda a familia", patrocinados por ULTIMA HORA com aquela emissora. Como prêmio principal, mais uma notavel máquina de costura "Serva", a sua criada. Vamos torcer, leitores?

"Flashes" do Momento

BRASIL E RUSSIA

O Brasil ou se renova governamentalmente, ou não se sabe o que irá acontecer. Na situação surrealista em que se encontra é que não é possivel ficar. Principalmente em politica exterior, a situação é a mais ridicula. Perdemos no imediato após-guerra as melhores oportunidades e continuamos a perdê-las, em consequência do tremendo desajustamento entre a realidade mundial e as teias de aranha que atrapalham o pensamento dos eminentes homens públicos. Já existe até um personagem em nosso teatro cômico radiofônico que costuma dizer: "cabeça eu tenho, o que me atrapalha é o pensamento...".

O que se passa com relação à Rússia é tipico. Times de futebol brasileiros vão a Moscou, convivem com o povo soviético, confraternizam com o homem da rua, comunista ou não, — pois lá nem todos são membros do PC. — Equipes de basquete russas vêm ao Brasil, convivem com o povo brasileiro, confraternizam com o homem da rua carioca... e já agora se fala na vinda de uma equipe feminina soviética!

Ao mesmo tempo, parlamentares brasileiros de todos os partidos e de tôdas as tendências, homens de negócios, intelectuais, artistas, jornalistas vão à Rússia... existe, de fato, um intercambio humano entre o Brasil e a Rússia, relações vivas entre os povos. Mas, o Itamarati, cuja estrutura permanece quase feudal, onde o problema "politica exterior" não é levado em conta, segundo o interêsse nacional e onde as questões entre o Brasil e os outros paises não são examinadas estritamente do ponto de vista do interêsse brasileiro, situadas que devem ser em relação com a vida econômica da nação — o nosso velho Itamarati dolentemente não toma conhecimento da Rússia!

A Rússia não existe, nem econômica, nem cultural, nem fisicamente para o Itamarati, embora exista politicamente... Vêm ao Brasil delegações de paises satelites da Rússia, como, por exemplo, a Alemanha Oriental, negociam acordos comerciais com a SUMOC, com a CACEX, mas para o Itamarati a Alemanha Oriental tambem não existe, exatamente por ser satelite da Russia, embora igualmente o sejam a Polônia e a Tcheco-Eslováquia.

Enfim, a Rússia não existe para o Itamarati, embora o vice Presidente da Republica do Brasil, em declaração que acaba de fazer em Montevideu, exalte a inteligência do governo uruguaio por manter relações com aquela grande potencia. E ninguém poderá dizer que o Uruguai seja um pais antidemocrático, nem no sentido de direita, nem no de esquerda!

Portanto, a conclusão a tirar é que, se não fosse dolorosa, a nossa situação, em face do mundo, seria ridícula. Até quando continuaremos nos antigos moldes, omitindo-nos da direção dos problemas externos relacionados com a nossa vida, nossos interêsses, nosso futuro?

REVIDE?

O TRIBUNAL de Justiça de São Paulo, quebrando uma tradição propria e dos demais Tribunais de Justiça, de serenidade ante a reforma das respectivas decisões, ainda investiu contra as regras de hierarquia judiciária ao se declarar melindrado pela unânime decisão do Supremo Tribunal reformando uma que proferira por eventual maioria.

É incompreensivel a atitude. Que pode assistir ou desejar Juiz ou Tribunal senão que se faça Justiça? Sobretudo é estranho o gesto porque o Poder Judiciário está, precisa e exatamente, baseado na falibilidade de Juizes e Tribunais. Se assim não fôsse, tôdas as questões findariam ante a decisão primeira, inexistiriam os recursos, destinados, precisamente, a corrigir os erros dos magistrados. Se alguém os julgasse infalíveis e perfeitos, para que os recursos?

É inaceitável que Juiz ou Tribunal se sinta diminuido ante a reforma de quaisquer decisões, maxime quando esta é procedida pelo mais alto Tribunal do País. Ninguém compreenderá que se zangue um Tribunal com a reforma de um julgamento, decretado por Tribunal maior e cuja função específica é a de o manter ou reformar.

Amuado sem razão, e por motivos inaceitáveis, resolveu erigir como responsável por um julgamento unânime do Supremo Tribunal o Ministro Nelson Hungria, emprestando-lhe conceitos e intenções.

O Ministro Nelson Hungria, além de homem educado, é o principe dos nossos penalistas e conhecido pelo desassombro, franqueza e forma randente com que aponta erros e corrige injustiças. Tudo impessoalmente. Sempre na defesa do Direito em busca de Justiça. Culto, inteligente e por vocação, indole e dever apaixonado da Justiça, faria muito pouco se emendasse o desacerto. Limitar-se-ia a resolver um caso concreto, quando o que importa é chamar ao cumprimento da lei os que mal a aplicaram para evitar reincidam nas interpretações contrarias ao Direito. Quando os que julgam mal têm o desejo de distribuir Justiça, somente felizes se podem sentir com a reforma dos próprios desacertos e a lição que evitará em outros venham a incidir.

Não há lugar para o suposto revide nem para o coaxar de rãs sempre prontas a formar côro em tôrno do rei que está perto, porque as respectivas minúsculas não lhes permitem enxergar que acima do rei local há um outro, muito mais alto, e situado em nível que lhe permite vislumbrar o conjunto e decidir melhor.

O Ministro Nelson Hungria cumpriu, de forma inatacável, o seu dever, e tem bastante altruismo e serenidade para olhar com sobranceria essas incompreensões de poucos, que sabem, tão bem quanto nós, sempre encontrarão em sua pessoa um baluarte quando vitimas de qualquer lesão de direito.

RETRATO sem Retoque

Adalgisa Nery

RESTAURANTES

No Brasil acontece uma coisa muito curiosa: à medida que um homem adquire notoriedade politica ou é levado a ocupar um lugar numa companhia ou num clube social de importância, começa imediatamente a dar vasão à tôda espécie de arbitrariedades e maus exemplos. Conhecemos demais aquela frase melancólica mas, tipicamente brasileira que é uma ameaça dos infratores aos que procuram decentemente cumprir com os seus deveres diante da lei: "Sabe com quem está falando?" Vemos diàriamente nos jornais a noticia de restaurantes e estabelecimentos comerciais visitados e multados pelo médico sanitarista Dr. Aldo Rangel. As infrações contra o Código de Saúde Pública são inúmeras não só em restaurantes modestos como nos de grandes títulos e freqüência escolhida. A realidade é que a população carioca, em tôdas as suas camadas, é a única no mundo que paga para comer veneno e engulir lixo. O médico sanitarista Aldo Rangel, é um funcionário que cumpre rigorosamente o seu dever sem fazer caso da frase "sabe com quem está falando?" e por isso mesmo, se não fôsse a dignidade da Justiça, a essa hora êle já estaria decapitado pelos infratores e exploradores do povo. O mais engraçado é que além do Aldo Rangel pugnar pela saúde da coletividade, êle vigia moralmente também o nome dos restaurantes conceituados fazendo com que não desmereçam na preferência dos seus freqüentadores. Mas hoje em dia ninguém quer saber de moralidade, nem correção. O que vale mesmo é a trapaça, o engôdo, a esperteza desde que isso traga dinheiro fácil para os bolsos. Os responsáveis por casas comerciais e restaurantes não percebem que a confiança do público vale muito mais, e é capital mais duradouro do que dinheiro em dôbro no banco. Na sua peregrinação imparcial a êsses estabelecimentos, o Dr. Rangel bateu-se para um famoso Clube. E lá se foi entrando, cozinha a dentro, quase cambaleando diante de tanta sujeira. Atrás dos balcões, dêsses parecidos com os que são armados nas ruas nos dias de carnaval, diversas tinas cheias de água já bastante usada serviam de piscina para o banho dos copos. Um empregado ajeitava seis em cada mão e dava um mergulho rápido nos mesmos apresentando-os novamente aos freqüentadores de tão aristocrático clube. O Dr. Rangel perguntou pela fiscalização e a resposta não veio nem das profundezas dos abismos secretos. Dirigiu-se ao concessionário e entre cordialidades foi prometida a substituição dos copos de vidro por copos de papel. Como isso aconteceu na época das eleições do elegante clube, o relaxamento foi tomado pelo Dr. Rangel como coisa natural em ambiente de excitação e movimento incomum. O sanitarista, porém, avisou que novamente voltaria a uma nova inspeção. E voltou mesmo. Voltou e ficou surpreendido em constatar que o sistema de mergulhar copos servidos em águas servidissimas nas tinas continuava e além disso, ao lado do fogão, encontrou uma quantidade de gordura negra e pastosa sendo utilizada para fritar batatas. Encontrou já arrumados em pratos a serem servidos, ravióis com gerações de moscas habitando essa iguaria que já apresentava as caracteristicas de fermentação e podridão. Como o Dr. Aldo Rangel estava acompanhado de um perito como manda a lei e como em vez de alimento para gente encontrou no restaurante do mais famoso clube social do Brasil, alimento para suinos, claro que sendo o sanitarista da Prefeitura um homem digno e cumpridor dos seus deveres, não quis saber se aquela falta de higiêne era processada num clube famoso ou num botequins de beira de estrada, e, dentro de todos os rigores que o código lhe confere autuou em flagrante os culpados e o assunto foi parar na Delegacia. Mas aí é que começa o absurdo do "sabe com quem está falando?". Em vez do concessionário morrer de vergonha e aceitar a pena de acôrdo com o seu crime, foi correndo pedir auxilio aos seus amigos importantes, que céleres partiram para a Delegacia a fim de proteger o envenenador dos sócios do clube. Parece que o delegado não deu muita importância aos pedidos, no que fêz muitíssimo bem. Em vez do concessionário reconhecer o mal que provocava no aparelho digestivo dos freqüentadores daquele restaurante, insurgiu-se contra quem cumpria o seu dever e passou a fazer campanha difamatória ao médico Aldo Rangel. Agarrou-se como Jean Sahlon ao microfone de uma emissora e espalhou inverdades, acusando o funcionário correto de desejar publicidade. E várias conversas com o intuito de desmoralizar o sanitarista foram proferidas com desembaraço como se o instrutor fôsse o Dr. Rangel e não o concessionário inexcrupuloso.

Está claro que as injúrias não atingiram o sanitarista consciencioso. O Dr. Rangel viu estritamente dentro das normas legais e éticas, salvaguardando a saúde do povo — e só nos resta bater palmas a quem com tamanho desassombro e consciência cumpre com os seus deveres.

SOB UM FRIO DE 4 GRAUS

PÔRTO ALEGRE CERROU AS PORTAS: A GREVE GERAL PARALISOU A CIDADE!

Impressionante Aspecto da Cidade, Deserta e Erma Durante Todo o Dia — Somente "Pedro e Paulo" (os Cosme e Damião Gauchos) Foram Vistos na Rua — Fechados Hotéis, Bares, Cinemas Farmácias Armazens, Acougues Tudo — Firmeza e Ordem no Protesto Contra os Niveis de Salário Mínimo Locais

PORTO ALEGRE, 6 — Chegamos a Pôrto Alegre com uma temperatura de 4 graus. Procuramos imediatamente um carro de aluguel para nos levar ao centro da cidade: não havia. Quisemos comprar cigarros: não havia onde. Tentamos obter um agasalho contra o frio, pois não viajáramos preparados para isso: tudo fechado.

A descarga do Constellation da Panair do Brasil em que fomos habitualmente feita por 15 homens, estava sendo realizada por dois apenas.

Ruas Desertas

A muito custo, e com ordens especiais do Sindicato dos Motoristas Profissionais conseguimos alugar um carro de praça. Aquele orgão de classe, apesar de aderir a greve colocou a disposição do povo, para casos de maior urgência, certo número de veículos.

Sugerimos ao motorista uma volta pelo centro da cidade: tudo deserto.

Não havia uma porta sequer aberta: hotéis, bares, cinemas, teatros casas comerciais, e até as janelas e portas das casas residenciais estavam fechados. Onibus e bondes recolhidos. Enfim, tudo parado.

Só se viam nas ruas pequenos grupos encapotados elementos da Brigada de Policia, devidamente embalados e os "Pedro e Paulo" émulos dos nossos "Cosme e Damião".

Na Estação Dos Bondes

Todos os veículos recolhidos, um deles nos abordou, dizendo:

— "Graças a Deus está tudo indo bem, sem desordens e brigas. A nossa greve é apenas de advertencia. Não queremos confusão nem balburdia, mas, sim conseguir um salário digno".

Os navios todos parados, tudo muito silencioso. Apenas alguns guardas e portuários à entrada das Docas.

E um deles nos disse:

— "Com menos de 3.000 cruzeiros não se pode viver. Temos também direito a uma vida sem privações, pois não somos piores do que ninguem".

Todo em Casa

Esta é a primeira vez que uma greve "geral" merece realmente esse nome. As ordens dos Sindicatos e demais orgãos de classe estavam sendo fielmente cumpridas: que ninguem saisse de casa, que se evitassem aglomerações para não prejudicar a ordem na cidade. E Pôrto Alegre se transformou. Todos obedeceram.

Solidariedade

Indagamos de nosso motorista, o amavel Flavio Cotta, como é que o povo estava se alimentando, já que açougues, armazens, quitandas e o mercado estavam fechados. E com um sorriso, êle nos disse:

— "Isso não é problema para nós. Se aparecer fome, nos sertões bem sabe o governo como atingir um objetivo justo e legal e o povo pode estar certo de que ninguem comerá nada em Pôrto Alegre. Uma das causas de nossas vitorias e o nosso espirito de equipe. Muitos dos comerciantes, donos de estabelecimentos pequenos, ou mesmo grandes, poderiam abrir suas portas hoje e trabalhar sozinhos. Mas preferiram aderir à greve, mesmo sem lucro. E a cooperação de que vive [illegible] para atingir um objetivo justo e legal e o povo pode estar certo de que ninguem comerá nada em Pôrto Alegre. Uma das causas de nossas vitorias e o nosso espirito de equipe. Muitos dos comerciantes, donos de estabelecimentos pequenos, ou mesmo grandes, poderiam abrir suas portas hoje e trabalhar sozinhos. Mas preferiram aderir à greve, mesmo sem lucro. E a cooperação de que vive [illegible]

O Palacio do Governo, a Prefeitura, a Companhia Telefônica, a Estação de Carris e tudo o mais, sem o menor sinal de vida, apenas policia.

Regressamos então ao aeroporto em boa velocidade, entre sorrisos de satisfação do nosso motorista, que nos dizia:

— "Hoje está bom para se dirigir automóvel, pois nos dias normais o "pique" (rush) não deixa".

Integra-se a Albion na Remington Rand

Com a aquisição, pela Remington Rand do Brasil S.A., da Industria Carioca de Tintas, fabricantes das tintas fitas para máquinas, papeis carbonos e outros artigos para escritorios da conhecida marca Albion, dá aquela organização prosseguimento ao seu plano de expansão que visa a oferecer melhor atendimento às necessidades de seus clientes brasileiros. O acontecimento foi registrado com um almoço de confraternização tendo sido presidido, na oportunidade, o flagrante acima quando o Sr. C. H. Gotsch, diretor-presidente da Remington Rand do Brasil proferia sua alocução

NÃO É INVENÇÃO JAPONESA!

OS FILHOS PODEM NASCER NO SEXO QUE OS PAIS DESEJAREM

Não constitui novidade a revelação feita à imprensa pelo professor Kakuichi Ando sôbre a determinação de sexo antes do nascimento.

Esta a declaração que nos fez o dr. Jose I. d'Abbadia, medico carioca, do corpo de funcionarios da Diretoria de Saude do Exercito e autor de livro de grande sucesso ("Defesa da Juventude"), que se encontra na quarta edição.

Embora por metodo diferente do adotado pelo renomado cientista japonês que ora nos visita — adiantou o dr. Abbadia a ULTIMA HORA — tenho obtido resultados satisfatorios, com cem por cento de eficiência, nos casos de determinação do sexo. Pelo meu processo — acentuou a seguir — desde que sejam cumpridas rigorosamente as instruções indicadas, não haverá falhas. Um casal, desde que seja fecundo isto é, não seja esteril, poderá ter filhos do sexo que desejar.

Dezenas de Experiências

— Dezenas de experiências já adotei na minha clinica particular — prosseguiu o entrevistado — e tôdas elas deram resultados positivos. Posso citar numerosos exemplos e meus clientes aí estão para testemunhar. Na minha propria familia adotei, inicialmente, o meu método, após varios anos de estudos. Muito embora minha mulher, a principio, fôsse esteril, depois de curada por mim próprio, teve quatro filhos, dois homens e duas mulheres, exatamente como desejamos. Primeiro, como era nosso desejo, veio um filho. Depois uma filha. Em seguida, como desejássemos ampliar a familia, tivemos novamente um menino e uma menina.

Os Dois Métodos

Entrando em maiores detalhes comentou o Dr. Abbadia:

— Pelo que leio nos jornais, o método adotado pelo eminente Professor Kakuichi consta da retirada de uma porção do liquido amniótico da gestante e da fixação das particulas desse liquido em um corante, o sexo da criança será feminino. Caso contrário, masculino. O meu método, a que denomino de "abbadiano", consiste de uma parte de terapêutica clinica e outra, complementar, em dados adquiridos em uma das ciências universais. Vale ressaltar, ainda, que o Dr. Kakuichi, segundo suas próprias declarações, em 200 casos constatou 80% de eficiência. Nos "tests" que realizei, até o momento, não houve nenhuma falha.

Um Livro Sôbre o Assunto

— Apresso-me em fazer essas declarações — concluiu o entrevistado — por uma necessidade imperiosa. Não quero, mais adiante, passar por plagiador, pois há tempos estudo a questão da determinação do sexo. Até hoje não dei divulgação aos meus estudos, pois pretendo fazê-lo publicamente, através de um livro que se encontra no prelo. Trata-se da "Determinação do sexo antes da concepção na mulher" cujos originais se acham em uma editôra nesta capital.

A MARINHA INTENSIFICA A CRIAÇÃO DE SUA FORÇA AÉREA

A marinha de guerra está trabalhando intensamente para ter a sua propria aviação, como a teve antes de 1941, a da FAB. As autoridades navais não se pronunciam sôbre o assunto, mas estão empenhadas na solução desse problema, porque consideram a arma aérea indispensável nas forças de mar.

Foi criado recentemente o Centro de Instrução e Adestramento Aéreo Naval, pelo titular da Armada que se destina a execução de um plano estabelecido pelo Estado Maior das Forças Armadas, relativo à Aviação Naval.

Mais para a localização de seu centro o Presidente da Republica assinou, dia 1 de corrente, decreto desapropriando uma área de terra.

DEDICADO AO ANIVERSARIO DE *ULTIMA HORA* TODO O FABULOSO "PROGRAMA DE LUIS VASSALOS"

Carlos Galhardo

Elizete Cardoso

Seu banco no CASTELO

- Aberto das 9 às 13 hs.
- Serviço rápido de pagamento de cheques.
- Cheques metropolitanos pagáveis no D. F. em 21 agências, à sua escolha.
- Capital e Reservas: Cr$ 285.000.000,00.
- Cr$ 3.800.000.000,00 em depósitos.

BANCO NACIONAL DE MINAS GERAIS S.A.

Av. Graça Aranha, 416-B

90 AGÊNCIAS NO PAÍS

MINISTÉRIO DA GUERRA

ZONA MILITAR DE LESTE

1.ª REGIÃO MILITAR

NUCLEO DA DIVISÃO BLINDADA

3.º BATALHÃO DE CARROS DE COMBATE

EDITAL

O senhor Coronel Homero Figueiredo Silveira, comandante do 3.º Batalhão de Carros de Combate, em virtude de lei, faz saber que o presente edital, com o prazo de oito dias virem ou dêle conhecimento tiverem, que, pelo presente édital fica intimado a comparecer ao quartel do 3.º Batalhão de Carros de Combate e apresentar-se ao seu comandante, dentro do prazo de oito dias a contar da publicação dêste edital sob pena de passar a desertor o 2.º tenente R 2 convocado da arma de cavalaria — Gélio Muniz Junquilho, natural do Estado de Espirito Santo, casado, filho de Julio Junquilho e D. Izaltina Muniz Junquilho, com 24 (vinte e quatro) anos de idade, na conformidade do art. 163, cap. II, título III, do Código Penal Militar, dado e passado nesta cidade do Rio de Janeiro, Distrito Federal, aos 6 do mês de Julho do ano de 1956. EU

Pedro Valdir Paracampo, Cap. S.1 o escrevi

TRABALHADORES COM JUSCELINO PARA DEFENDER O SALARIO-MINIMO DE 4.000 CRUZEIROS

Deverá se Realizar na Segunda-Feira a Audiência — Declara o Ministro do Trabalho Que o Presidente da República Não Cogita de Intervir Nas Decisões Das Comissões Regionais

O ministro do Trabalho, falando, ontem, à noite, a ULTIMA HORA, a propósito do salário mínimo, afirmou que na reunião ministerial não se cogitou de estabelecer novos niveis salariais nos Estados em que as comissões já deliberaram a respeito. Declarou, ainda, o sr. Parsifal Barroso:

Durante a reunião de ontem, fiz um relato completo da situação. Prestei apenas informações ao presidente da República do que está ocorrendo. Minha atuação, aliás, limitou-se a isto. Não tratamos de intervenção na esfera de atribuições das Comissões do Salário-Mínimo. O presidente da República não manifestou a intenção de intervir no trabalho das comissões.

Interrogado, a seguir, sôbre a propalada revisão salarial, adiantou:

— Estamos, realmente, realizando estudos sôbre os niveis decretados. Tenho discutido o assunto com homens de minha confiança. Por enquanto nada posso dizer sôbre o que será feito. Na próxima semana haverá nova reunião ministerial, quando, então, a questão do salário-mínimo será provàvelmente solucionada, finalizou o sr. Parsifal Barroso.

Trabalhadores Com JK

Na próxima segunda-feira os sogais dos empregados na Comissão do Salário-Mínimo procurarão falar com o presidente da República sôbre a decisão tomada por êsse órgão. Nessa ocasião, os sogais trabalhistas apresentarão um relatório verbal ao chefe da Nação visando a demonstrar o o equilíbrio do nível fixado para esta Capital, que é de 4.000 cruzeiros.

FARMACIA

QUER VENDER OU COMPRAR? VISITE

MINERVINO

PRESIDENTE VARGAS 529-5º-1507

HORAS C. 8 AS 12 E DAS 17 AS 19

RESFRIADOS?

PASTILHAS

VALDA

ANTISSÉPTICAS, CALMANTES E BALSÂMICAS

Diário do CATETE

Jânio e o Mistério

Muitíssimo foi levado ao tribunal final que veio fazer o sr. Jânio Quadros no Rio e no Palácio das Laranjeiras, no longo e "sigiloso" almôço com o Presidente da Republica? Esta pergunta foi repetida ontem pelas dezenas de repórteres que, por dever de ofício, tiveram a incumbência de "cobrir" o encontro do governador de São Paulo com o sr. Juscelino Kubitschek.

Retomando uma velha tecnica — o do despistamento — para atordir, muito de industria, os meios politicos, e estimular, pelo mistério, a imaginação dos "profetas da desgraça nacional", o sr. Jânio Quadros fêz questão de mostrar-se o mais distante possivel da imprensa, enquanto deixava transparecer, também muito de propósito, sua "perplexidade" à expressão e dela disse da "dramatica situação economico-financeira do país".

Resistindo em dizer que veio a tão comentado do Presidente da República — como se quisesse dizer que não teve "respeito para contar" — o sr. Jânio Quadros não quis fazer qualquer declaração nem antes nem depois de sua conferencia com Kubitschek, nas Laranjeiras. Afinal já na Câmara dos Deputados, aconselhou em declarar que "trocará com o Presidente da República idéias sôbre investimentos estrangeiros no Brasil e lhe manifestará "com a franqueza que costumo usar" a sua perplexidade — repetiu — pela situação econômico e financeira do Brasil que é dramática".

Nem o Menu

Tudo indica que o sr. Jânio Quadros apresentou ao Presidente da República varias reivindicações em nome de São Paulo, inclusive quanto a assistencias em altos postos do governo. Mas do encontro entre JK e o governador pouco ou nada se sabe. Nem o menu, pois o Palacio das Laranjeiras estava inacessivel a imprensa. O sr. Quadros sera de fato o cercado ao mesmo mistério com que entrou.

Nova Reunião Ministerial na Proxima Semana

O assunto mais importante a contem no Catete foi mesmo a reunião ministerial. O sr. Parsifal Barroso fêz uma minuciosa, franca e incisiva exposição aos demais Ministros sôbre todos os passos dados pelo Ministerio do Trabalho na questão do salário-mínimo. Os Ministros examinaram o problema, cada um por sua vez, ouviu a todos e teve a sua disposição de decretar e mandar, infalivelmente, na próxima semana, pois considera a questão do salário-mínimo a de maior gravidade no momento.

Em consequencia, nova reunião do Ministerio foi convocada pelo Presidente para a quinta-feira da próxima semana, quando se espera sejam finalizados todos os estudos sôbre a decretação dos novos niveis salariais para todo o país.

Produção de Papel na Amazônia

O Governador do Amazonas, Plinio Coelho, levou ao Presidente os planos de organização da Companhia de Papel Amazonas, pedindo, inclusive, a necessária autorização do Govêrno para a importação da maquinaria necessária à importante industria. A fábrica, que será instalada em Parintins, terá um capital de 400 milhões de cruzeiros, entrando o Governo do Amazonas com 104 milhões, a Parsons Whittemore com 76 milhões, a Superintendencia da Valorização Amazonica com 100 milhões e o capitalista Ming Tijian, representando um grupo de industriais com 120 milhões. Não só êsses senhores como o sr. José Soares, presidente da Companhia de Eletricidade do Amazonas, estiveram presentes à audiência com JK, o qual, entusiasmado com o plano que lhe fôra apresentado, prometeu conceder tôdas as facilidades para a consecução do empreendimento. A fábrica — informou à reportagem o Governador Plinio Coelho — produzirá 80 toneladas diárias de papel-jornal e 40 toneladas diárias de papel comum, proporcionando, de início, uma economia anual de 4 e meio milhões de dólares.

(L. C.)

"REPORTER ULTIMA HORA" — 43-2241

DIÁRIO do Congresso

VIEIRA DE MELO:

Não Existe Esquema Político Para a Mudança Conjunta do Ministério

A Presença de Jânio no Rio: "Ele Tem o Direito de Falar e eu o de Interpretar" — O Caso do PSD Gaúcho — O PSD Contra as Eleições em 120 Dias

— Não vejo condições, no momento, para uma reforma ministerial em conjunto. A substituição coletiva dos ministros atuais só se justificaria em função de um novo esquema político, e êsse esquema não existe. De resto, o presidente da República já declarou, na sua entrevista de hoje que não pretende fazer alterações em seu Ministério.

Esta foi a resposta que o líder Vieira de Melo deu, ontem, em seu gabinete, quando a questão da reforma ministerial foi proposta pela reportagem, à base dos rumores que têm corrido com insistência e que recrudesceram nessas últimas horas, com a presença do governador Jânio Quadros nesta capital.

Reunião Pessedista

O líder Vieira de Melo limitou-se aquela declaração.

Podemos informar, no entanto que ela traduz, até certo ponto, o que aconteceu na reunião da bancada pessedista, na qual o panoramas político foi passado em revista e elementos da "ala moça" tiveram oportunidade de debater a questão, para fixação das diretrizes partidárias.

Sabe-se a respeito, que foram colocadas "as cartas na mesa" de forma a ficar evidenciado que a modificação ministerial só poderia beneficiar os grupos que estão à Margem do Governo, em virtude das respectivas posições assumidas durante a campanha presidencial. Paralelamente, as vantagens daqueles grupos seriam obtidas através das desvantagens ou dos prejuízos impostos, sobretudo, aos que se têm mantido fiéis ao Govêrno, dando-lhes constante e inteiral apoio no Congresso.

Em meio às esplanações, veio à baila o caso de Pernambuco em que a corrente do deputado Pontes Vieira foi sacrificada pelo grupo Etelvino Lins, por intermédio do governador Cordeiro de Farias com a permanência do sr. João Roma na direção do Banco do Nordeste. No particular, o sr. Pontes Vieira, expondo francamente suas queixas, manifestou disposições de, na próxima terça-feira, ocupar a tribuna (já está inscrito) para atacar vivamente a atual orientação política.

Dentro dessa associação de idéias, ficou bem marcado o desejo geral de que ao invés de alteração nos rumos atuais o que melhor convinha ao partido seria a consolidação da "política da lealdade", de maneira que o PSP verificasse da parte do govêrno a correspondência de seu esfôrço, o qual tem garantido a base parlamentar indispensável à ação oficial.

Desde que tornasse intuitivel a entrosagem perfeita do govêrno com as forças que o apoiam na Câmara e no Senado — admitem aqueles elementos da "ala moça" do PSD que a política nacional adquiriria outra estabilidade, que não se constata nos dias que correm.

Autonomia

O líder Vieira de Melo adiantou também que, na mesma reunião as bancadas pessedistas deliberaram se opôr à emenda Chagas Freitas mandando que se processem, dentro de 120 dias, as eleições de Prefeito para o Distrito Federal.

O PSD concluiu pela inconstitucionalidade da proposição, e, assim, combaterá a emenda assinada por deputados do PTB e PSP.

Rio Grande do Sul

Finalmente, o sr. Vieira de Melo entregou à reportagem a nota oficial que passamos a transcrever:

"Os líderes das diversas bancadas do Partido Social Democrático na Câmara dos Deputados, reunidos hoje sob a presidência do sr. Vieira de Melo deliberaram, além de outras providências de natureza legislativa, significar à direção nacional do Partido que não podem ver com indiferença a sorte dos bravos correligionários do Rio Grande do Sul e apelam para ela no sentido de que encontre rapidamente uma fórmula pacificadora da família pessedista gaúcha que, pelo seu espírito de luta como pela magnífica atuação de suas representações federal e estadual, se credenciou ao apreço de todos os pessedistas do Brasil".

Explicou o sr. Vieira de Melo que o PSD estava ameaçado de perder a sua secção estadual do Rio Grande do Sul. Decretada a intervenção pela direção nacional, o sr. Paim Filho destituiu todos os diretórios pessedistas no Estado, mas não conseguiu reorganizá-los. Ao mesmo tempo, na esfera federal, os dissidentes do PSD gaúcho tinham prestado bons serviços ao partido pelo que se generalizou a aspiração de pacificação.

Êsse o sentido da nota reproduzida linhas acima.

Direito de Falar e de Interpretar

No final da entrevista, alguém se referiu à resposta que o governador Jânio Quadros tinha dado às declarações de líder da maioria, interpretando as palavras do chefe do govêrno paulista sôbre a situação econômico-financeira como uma pretensão do Ministério da Fazenda.

O sr. Jânio Quadros afirmou que "não sabia como se podia ter dado aquela interpretação às suas palavras".

A réplica de Jânio, treplicou o sr. Vieira de Melo:

— Ele tem o direito de falar e eu o direito de interpretar.

Senado Federal

FIM DE SEMANA NO MONROE

1. Depois de advertir que os oficiais-generais do Exército não devem fazer pronunciamentos políticos, o sr. Assis Chateaubriand pediu graças ao parecer favorável do sr. João Café Filho, dizendo que aos militares [illegible] Presidência da República, este [illegible] em [illegible] condições de ser [illegible] presidente do PTB como do partido mais conservador do Brasil. Elogiou Jango por ter ido aos Estados Unidos. Afirmou que Getúlio jamais quisera manter boas relações com aquele país, tanto assim que recusara um convite que Truman lhe fizera por intermédio dele Chatô. O discurso foi outro, uma censura pública ao Gen. Teixeira Lott ao mesmo tempo que uma manobra de estreia aproximação com Jango. Exaltou também o General Zenóbio da Costa, que lhe recusara ser nascido na Paraíba. O nome do General Zenóbio entrou em cena puramente para considerá-lo aliado na derrubada de Jango no Ministério do Trabalho.

2. Como campeão dos apartes, o senador Fernandes Tavora tentou parar o entusiasmo de Assis dizendo [illegible] Não quer [illegible] que [illegible] ministros do PSD [illegible] pelo PTB.

3. Paulo Fernandes que [illegible] e Afonso Pedroso [illegible] dos Estados Unidos [illegible] Nova [illegible] ausência do Brasil por alguns meses. O senador [illegible] chegou ao [illegible] de viagem.

4. A doença do sr. Afonso Pedroso presidente do I.A.A. criou [illegible] problema para o senador Jarbas Maranhão, pois apesar das melhoras que seu [illegible] acredita-se que o sr. Afonso Pedroso não [illegible] para o Rio Norte [illegible] admite-se que o deputado Afonso Pedroso [illegible] o [illegible] do sul.

5. Quatro Guerra, que se achava silencioso há vários meses, em [illegible] consequência de seu estado de saúde, debateu ontem da tribuna do Monroe a tese da matéria abordada.

6. O sr. Prisco Di Bece declarou que espera ser dentro em breve. Alberto [illegible] oficial exercendo seu mandato de senador. Em seguida contestou a publicação de um matutino, a propósito de um aparte que [illegible] na [illegible] o sr. Di Bece — e que [illegible] pirata [illegible] Arinos! A [illegible] interessado em [illegible] empréstimo ao Brasil [illegible] importância de [illegible] milhões de dólares. O empréstimo poderia ser [illegible] até a [illegible] milhões. Ora, trata-se de uma [illegible] instituído — acentuou o orador — não podendo pois ser considerada esta oferta como "esmola da China" conforme disse o referido matutino. Ainda ainda o outro empréstimo, já em andamento, de [illegible] milhões de dólares.

7. O Senado iniciou a votação do projeto 268, que altera dispositivos do imposto de renda. Os órgãos técnicos pronunciaram-se sôbre as 21 emendas do plenário, tendo o sr. Neves da Rocha lido os pareceres que concluiram pela rejeição da quase totalidade das mesmas.

8. Ao defender as emendas que apresentou ao projeto dos lucros extraordinários, o sr. Othon Mader leu uma autobiografia, revelando que é mais classe média do que [illegible].

Câmara Municipal

Até os Secretários da Prefeitura Seriam Contemplados

REVIRAVOLTA NO AUMENTO: NOVAS EMENDAS AMEAÇAM A APROVAÇÃO AINDA ESTA SEMANA!

No momento em que estamos escrevendo esta reportagem, está sendo elaborado pela Comissão de Finanças da Câmara Municipal, com a assistência e colaboração de diversos vereadores estranhos aquele órgão, um substitutivo ao projeto n.º 282-56, de autoria da referida Comissão, dando aumento aos funcionários municipais.

Esse substitutivo, que teria o número 282-B-56, ao 282-A da Comissão de Justiça foi rejeitado em plenário) deverá ser enviado à Mesa da Câmara depois de amanhã, conforme anunciou da tribuna o sr. Castro Menezes, presidente da Comissão de Finanças, ontem, quando era debatido, em 2.ª discussão, o projeto original.

Vigência

Embora elaborado a sete chaves, a reportagem conseguiu colher alguns pontos dêsse substitutivo, tido como o que conseguirá aprovação no plenário, segunda ou têrça-feira da semana vindoura. Sabe-se que o aumento será dado a partir de 1.º de Julho, mas o Prefeito ficará com autorização para providenciar uma operação de crédito, pela qual possa pagar as diferenças de Janeiro a Junho. Sabe-se, também, que o Prefeito Negrão de Lima vetará essa autorização para o empréstimo.

Quinquênios

Consta que os elaboradores do substitutivo estão decididos a manter os quinquênios na base dos 20% dos vencimentos majorados, não só os que já foram adquiridos como os futuros, para todos os funcionários que gozem de tal regime. Essa providência aumentaria a despesa em pouco mais de 300 milhões de cruzeiros anuais e diz mais seus defensores, evitaria ações judiciais contra a Prefeitura.

Ainda sôbre quinquênios, consta que alguns vereadores pretendem criá-los para funcionários que não os possuem, o que, ultrapassando, mesmo as reivindicações da Coligação aumentaria o impacto sôbre os cofres municipais em proporções até o momento imprevisíveis.

"Marajás"

Informaram-nos, ainda, que há vereadores interessados em dar aumento a funcionários que percebem vencimentos altos, os chamados "marajás", dispositivo que, certamente, será vetado pelo Prefeito. Além disso, desejam também, segundo colhemos, dar aumento aos próprios Secretários da Prefeitura, que, até o momento não estava nas cogitações de nenhuma das correntes em jôgo.

Espanto

Além dessas, admitem-se outras liberalidades no substitutivo, a ponto de criar sérias dificuldades aos cofres municipais. Informaram-nos, até que o próprio líder da maioria, sr. Alvaro Dias, ao prescrever o trabalho de confecção dêsse substitutivo não escondeu o seu espanto, considerando mesmo que numerosos dos vereadores que atuam no mesmo, haviam mudado de posição, em relação ao que assegurariam aceitar e defender, quando da reunião de anteontem, com o Prefeito Negrão de Lima. Por outro lado, segundo colhemos, o sr. Castro Menezes, como presidente da Comissão de Finanças, está considerando o exagêro de vários dispositivos, mas não tem outro jeito senão receber as sugestões dos vereadores que cercam aquele órgão.

Inesperado

Dessa forma, a batalha do aumento atinge ao inesperado o que poderá atrasar a aprovação final da matéria, no plenário da Câmara. É verdade que todos os excessos poderão afinal, ser rejeitados, mas isso requer muito trabalho e muito tempo. O Prefeito, por sua vez está no propósito de cortar êsses excessos, mas, por outro lado, deseja que o assunto fique solucionado, em definitivo, no máximo, no dia 10 (têrça feira) afim de que os funcionários recebam o aumento já neste mês de Julho.

"Crame"

Ao que apuramos, no decorrer do dia de hoje, em local e hora não revelados, o Prefeito Negrão de Lima, os técnicos da Prefeitura e o líder da maioria examinarão êsse substitutivo. Nesse exame serão assentadas medidas capazes de laborarem na rejeição das liberalidades consideradas altamente prejudiciais aos interêsses da Prefeitura e da cidade.

RESPOSTA A' ADVERTENCIA DE "ULTIMA HORA"

REAGE O CONGRESSO: AÇÃO CONJUNTA PARA DEBELAR A CRISE DA CARESTIA!

"Ao Govêrno Cabe Conjugar Todos os Esforços Para Enfrentar o Grande Problema", Declara o Senador Lima Teixeira — Volta a Funcionar a Comissão Parlamentar de Inquérito Para Investigar as Causas do Alto Custo de Vida — UDN: a Grande Ausente — "Estou Disposto a Colaborar Com o Govêrno Para Esmagar a Especulação", Responde o Senador Kerginaldo Cavalcanti — Gilberto Marinho "E' Dever do Congresso Dar ao Executivo Todos os Meios de Combate à Alta Dos Preços Dos Produtos Essenciais ao Consumo do Povo"

As reportagens publicadas por ULTIMA HORA sôbre a necessidade de uma ação conjunta dos Poderes Executivo e Legislativo na batalha contra a inflação e, conseqüentemente, contra a alta do custo de vida, que ameaça arrastar o país a uma das mais graves crises de sua história, pela crescente impaciência das classes populares, encontraram melhor receptividade nos círculos políticos e parlamentares mais responsáveis. A luta em defesa do povo é indivisível numa democracia. Todos os poderes governamentais têm responsabilidade direta na luta pelo bem-estar da coletividade. Daí por que não se compreendia a omissão de certos setores do Congresso diante da alarmante alta do custo de vida, questão que se transformou numa das mais dramáticas do momento e da qual pode vir a depender a própria estabilidade de nossas instituições democráticas.

Felizmente, os primeiros resultados começam a aparecer.

Vai voltar, afinal, a funcionar, na Câmara de Deputados, a Comissão de Inquérito para averiguar as causas do alto custo de vida e apresentar soluções para o seu combate efetivo. Essa notícia nos foi fornecida pelo vice-presidente da citada Comissão, Deputado Emílio Carlos. Um técnico do Conselho Nacional de Economia, também será requisitado para acompanhar os trabalhos.

Mangabeira Faz Golpismo

Enquanto o vice-líder Emílio Carlos toma posição ante à carestia que ameaça tornar inútil o salário-mínimo, pondo em funcionamento, na próxima semana, a Comissão, o presidente eleito para êsse órgão, o Sr. Otávio Mangabeira, continua na Bahia. Lá, o velho pregador golpista, demitido do cargo que aceitou, quando se tratava de trabalho sério, se sente feliz longe da responsabilidade que o apavora.

No plenário da Câmara, vários parlamentares têm manifestado esforços esparsos que chegaram a se consubstanciar em projetos de lei, visando a combater a carestia de vida. Mas a grande ausente, nesse debate, continua sendo a UDN.

De 1955 até os dias de hoje, nada menos de seis projetos foram apresentados. É significativa a constatação de que entre os 72 deputados da UDN (partido da oposição, com a responsabilidade de fiscalizar as falhas do govêrno) nenhum dos integrantes dessa agremiação figure entre os que demonstram procurar qualquer solução para as aflições do povo.

O Que Pretendem os Autores de Projetos

No ano de 1950, quando os salários já eram vencidos trabalhosamente na luta contra os preços, dois projetos visando a melhoria de condições de trabalho para generosa e inentícios foram apresentados. O primeiro, de iniciativa do Executivo, propunha a "isenção de direito, imposto de consumo e taxas aduaneiras para alimentos importados pela SAPS", portanto, de âmbito bastante restrito.

O segundo projeto, de autoria do deputado Eloy Adolfo (PTB) do "mono o número 878, mandava a medida pedindo a isenção do imposto de vendas e consignações para os gêneros alimentícios "in natura" e os [illegible] que fôssem [illegible] [illegible] trigo, arroz, [illegible] banha e milho.

Ambos os projetos de [illegible] e [illegible] do PTB, [illegible] [illegible] [illegible]

ÀS AUTORIDADES CIVIS E MILITARES, AOS MARÍTIMOS E AO PÚBLICO

O Sindicato Nacional das Emprêsas de Navegação Marítima tendo em vista as ameaças de **greve dos marítimos** em face da negativa dêste Sindicato patronal de atender ao pedido de **"equiparação dos níveis de salários dos empregados das emprêsas particulares de navegação marítima aos dos servidores das autarquias industriais, de navegação marítima de Patrimônio Nacional"**, vêm pelo presente expor de público as razões e motivos do não atendimento do quanto pleiteado:

1) — Em 1955, foi iniciada pela Federação Nacional dos Marítimos, órgão representativo das diversas categorias profissionais, campanha de aumento de salários destinada a corrigir os níveis salariais em vigor face a elevação do custo de vida. Em resultado dos entendimentos havidos, **novo acôrdo salarial foi assinado**, tendo entrado em vigor em 23 de março do corrente ano. Em decorrência dêsse acôrdo salarial, os níveis de salários com as vantagens das categorias profissionais passaram a ter os seguintes valores, que são demonstrados no quadro comparativo abaixo no qual se poderá também verificar os aumentos concedidos desde 1949:

CARGOS	1949				1952			1953				1956				Diferenças 1949/56	
	Vantag.	Salário	Etapa	Total	Salário	Vantag.	Etapa	Salário	Vantag.	Etapa	Total	Salário	Vantag.	Etapa	Total	Cr$	%
CONVÉS:																	
Comandante de 1ª Classe	—	1 380,00	278,40	1 658,40	10 000,00	2 520,00	637,60	11 000,00	4 000,00	1 729,80	16 729,80	14 850,00	5 000,00	2 130,00	21 980,00	14 501,60	193,8
Comandante de 2ª Classe	—	6 700,00	278,40	6 978,40	—	—	—	—	—	—	—	—	—	—	—	—	—
Imediato de 1ª Classe	—	6 400,00	278,40	6 678,40	8 400,00	1 680,00	637,60	9 400,00	3 000,00	1 729,80	14 129,80	12 700,00	4 650,00	2 130,00	18 890,00	12 291,60	182,7
Imediato de 2ª Classe	—	6 000,00	278,40	6 278,40	—	—	—	—	—	—	—	—	—	—	—	—	—
Primeiro Piloto	—	4 950,00	278,40	5 228,40	4 600,00	1 160,00	637,60	600,00	3 389,00	1 729,80	12 718,80	10 500,00	3 200,00	2 130,00	15 830,00	9 401,60	151
Segundo Piloto	—	3 950,00	278,40	4 228,40	3 200,00	330,00	637,60	4 450,00	—	1 729,80	8 179,8	9 050,00	1 000,00	2 130,00	12 180,00	7 951,60	188,1
Praticante de Piloto	—	990,00	278,40	1 268,40	1 250,00	—	637,60	550,00	—	1 729,80	4 079,8	3 450,00	—	2 130,00	5 580,00	4 311,60	340
1º Radio-Telegrafista	—	4 800,00	278,40	5 078,40	6 600,00	—	637,60	600,00	—	1 729,80	9 329,8	9 300,00	—	2 130,00	12 430,00	7 351,60	144,8
2º Radio-Telegrafista	—	3 650,00	278,40	3 928,40	5 290,00	—	637,60	450,00	—	1 729,80	8 179,8	9 050,00	—	2 130,00	11 180,00	7 251,60	184,6
Conferente de Carga	—	3 650,00	278,40	3 928,40	5 290,00	—	637,60	200,00	—	1 729,80	7 929,8	9 050,00	—	2 130,00	11 180,00	7 251,60	174,6
Contra Mestre	—	3 250,00	278,40	3 528,40	4 550,00	1 040,00	637,60	800,00	1 013,00	1 729,80	8 542,80	6 150,00	2 000,00	2 130,00	12 280,00	8 751,60	248
Marinheiro	400,00	1 900,00	278,40	2 578,40	3 200,00	1 750,00	637,60	3 900,00	3 620,00	1 729,80	9 249,80	7 500,00	4 000,00	2 130,00	13 630,00	9 051,60	351,1
Moço de Convés	200,00	1 650,00	278,40	2 128,40	2 590,00	787,00	637,60	3 400,00	1 350,00	1 729,80	6 479,80	4 950,00	1 800,00	2 130,00	8 880,00	6 751,60	317,2
MAQUINA																	
1º Maquinista Mot. de 1ª Classe	—	6 400,00	278,40	6 678,40	6 400,00	1 920,00	637,60	7 400,00	2 700,00	1 729,80	12 829,80	12 700,00	3 800,00	2 130,00	18 630,00	11 951,60	179
1º Maquinista-Mot. de 2ª Classe	—	6 000,00	278,40	6 278,40	—	—	—	—	—	—	—	—	—	—	—	—	—
2º Maquinista Mot. de 1ª Classe	—	5 100,00	278,40	5 378,40	5 600,00	1 360,00	637,60	7 600,00	2 415,00	1 729,80	11 744,8	10 200,00	3 600,00	2 130,00	16 030,00	10 651,60	198,1
2º Maquinista Mot. de 2ª Classe	—	4 650,00	278,40	4 928,40	—	—	—	—	—	—	—	—	—	—	—	—	—
3º e 4º Motoristas	—	3 950,00	278,40	4 228,40	5 290,00	1 150,00	637,60	6 450,00	2 035,00	1 729,80	10 214,80	9 050,00	4 000,00	2 130,00	15 180,00	10 951,60	258
Condutor-Maquinista	—	3 250,00	278,40	3 528,40	4 550,00	540,00	637,60	5 200,00	2 880,00	1 729,80	9 809,80	8 700,00	3 700,00	2 130,00	14 530,00	11 001,60	311,8
Praticante-Maquinista-Motorista	—	1 130,00	278,40	1 408,40	1 550,00	—	637,60	2 350,00	—	1 729,80	4 079,8	3 450,00	—	2 130,00	5 580,00	4 171,60	296,2
Cabo	100,00	2 275,00	278,40	2 653,40	3 050,00	550,00	637,60	3 350,00	1 750,00	1 729,80	8 829,80	7 500,00	2 400,00	2 130,00	12 030,00	9 376,60	345
Taifeiro	150,00	2 150,00	278,40	2 578,40	2 990,00	630,00	637,60	3 900,00	861,00	1 729,80	6 590,80	5 500,00	1 200,00	2 130,00	8 830,00	6 251,60	246,7
Carvoeiro	100,00	1 775,00	278,40	2 153,40	2 490,00	749,00	637,60	3 300,00	973,00	1 729,80	6 102,80	4 950,00	1 200,00	2 130,00	8 280,00	6 226,60	289,1
SAUDE																	
Médico	—	5 400,00	278,40	5 678,40	6 400,00	—	637,60	9 400,00	—	1 729,80	11 129,80	12 700,00	—	2 130,00	14 830,00	9 151,60	161
Enfermeiro	—	3 250,00	278,40	3 528,40	4 550,00	—	637,60	6 200,00	—	1 729,80	7 929,80	9 050,00	—	2 130,00	11 180,00	7 651,60	216,8
CAMARA																	
1º Comissário de 1ª Classe	—	5 150,00	278,40	5 428,40	6 400,00	500,00	637,60	9 400,00	—	1 729,80	11 129,80	12 700,00	—	2 130,00	14 830,00	9 401,60	173,2
1º Comissário de 2ª Classe	—	4 950,00	278,40	5 228,40	—	—	—	—	—	—	—	—	—	—	—	—	—
2º Comissário	—	4 650,00	278,40	4 928,40	5 290,00	750,00	637,60	6 200,00	645,00	1 729,80	8 574,80	10 200,00	500,00	2 130,00	12 830,00	7 901,60	256,7
Praticante de Comissário	—	990,00	278,40	1 268,40	1 250,00	—	637,60	550,00	—	1 729,80	4 079,8	3 450,00	—	2 130,00	5 580,00	4 311,60	339,9
1º Cozinheiro	—	3 250,00	278,40	3 528,40	4 550,00	—	637,60	5 200,00	—	1 729,80	7 929,80	7 500,00	—	2 130,00	9 630,00	6 101,60	172,9
2º Cozinheiro	200,00	3 150,00	278,40	3 628,40	4 410,00	630,00	637,60	5 200,00	1 552,00	1 729,80	9 111,80	7 500,00	3 000,00	2 130,00	12 630,00	9 001,60	395,4
3º Cozinheiro	50,00	2 775,00	278,40	3 103,40	3 890,00	900,00	637,60	4 400,00	670,00	1 729,80	7 799,80	6 950,00	2 000,00	2 130,00	9 280,00	7 126,60	216,7
Taifeiro	100,00	1 450,00	278,40	2 078,40	2 590,00	750,00	637,60	3 900,00	1 620,00	1 729,80	6 649,80	5 400,00	2 000,00	2 130,00	8 930,00	6 901,60	340,2
Praticante	—	2 150,00	278,40	2 428,40	2 990,00	—	637,60	3 900,00	—	1 729,80	5 629,80	4 100,00	—	2 130,00	6 230,00	3 801,60	156,5

2) — Por ocasião da assinatura do referido acôrdo já estava em andamento no Congresso Nacional o aumento geral dos empregados públicos, servidores da União e das Autarquias Federais. Os quatro Sindicatos

Sindicato dos Oficiais de Nautica
Sindicato dos Radiotelegrafistas
Sindicato dos Enfermeiros
Sindicato dos Mestres de Pequena Cabotagem

deixaram de assinar o referido acôrdo por se insurgirem contra o aumento concedido na escala percentual seguinte

Até Cr$ 3.500,00 - 45% (quarenta e cinco por cento)
De Cr$ 3.501,00 a Cr$ 6.500,00 - 40% (quarenta por cento)
De Cr$ 6.501,00 a Cr$ 12.000,00 - 35% (trinta e cinco por cento)
De Cr$ 12.001,00 em diante - 20% (vinte por cento)

medio global de 42% (quarenta e dois por cento) pretendendo fôsse o aumento concedido em uma única e igual percentagem a ser aplicada sôbre o salário então vigente, para tôda e qualquer categoria de marítimos.

3) — Posteriormente os sindicatos que não assinaram o referido acôrdo salarial, não obstante os integrantes de suas categorias profissionais **estiveram também percebendo o aumento salarial na mesma base das demais categorias**, desde março de 1956, procuraram entrar em acôrdo com êste Sindicato patronal a fim de obterem aumento diferente daquêle estabelecido no acôrdo, sob a alegação de que não se encontravam, como os demais, sujeitos aquele acôrdo salarial, já então legalmente homologado e ratificado. Negou-se êste Sindicato a conceder qualquer outra vantagem que viesse a prejudicar, por tratamento diferente, aos demais marítimos admitindo somente para o Comandante tratamento diferente das bases estabelecidas, por tratar de função isolada e a de maior responsabilidade a bordo.

4) — Em consequência da fixação dos novos níveis dos padrões para o funcionalismo público, os Sindicatos dissidentes, **modificando seu ponto de vista inicial** apresentaram pedido de equiparação às autarquias federais, movimento êsse que se estendeu aos demais sindicatos, observando-se então que, não obstante a existencia de um acôrdo salarial que vigoraria somente em 23 de março de 1957, fôra iniciada nova campanha de aumento salarial geral.

5) — Durante as conversações então havidas procurou êste Sindicato patronal esclarecer o absurdo das reivindicações sendo pleiteadas chegando mesmo a procurar uma fórmula conciliatória, o que se concretizou pela proposta **de um corretivo de 15%**, a ser atendido pelas receitas próprias das emprêsas particulares de navegação marítima, feita no intuito de buscar a harmonização das classes. Tal oferta não foi aceita pelos representantes das diversas categorias de marítimos que compareceram à mencionada reunião, os quais condicionaram sua aceitação ao compromisso, por parte das emprêsas particulares, em conceder, tambem, a pleiteada equiparação, tão logo aprovadas pelo Govêrno as tabelas de novos salários dos servidores marítimo-autárquicos.

6) — Assim, além do aumento salarial médio de 42% (quarenta e dois por cento) concedido em março último, pretendem os sindicatos, já agora, novo reajustamento, partindo da interpretação equivocada de que para um mesmo trabalho deve corresponder salário igual, quando na jurisprudência trabalhista é pacífica a interpretação de que tal princípio aplica-se **somente dentro da mesma emprêsa** e não de emprêsa para emprêsa, que ainda mais estranha se torna quando pretende equiparar atividades privadas a exercidas pelo Estado diretamente ou através de autarquias.

7) — Manifestou-se, portanto, êste Sindicato contrário ao pedido, feito, tendo em vista que o mesmo viria inaugurar no Brasil o princípio de que para tôda atividade semelhante às empreendidas pelo Estado, os salários deveriam ser sempre iguais aos pagos pelo Govêrno e, ainda, porque os níveis de salários nas autarquias são suportados **não só através da receita própria das emprêsas, mas também por subvenções orçamentárias e vultosos auxílios** concedidos extraorçamento às referidas autarquias no decorrer de cada exercício. Tanto é isso verdade que no ano de 1955 a Companhia Nacional de Navegação Costeira e o Lóide Brasileiro receberam:

1955	LB	CNNC
Subvenção serviços	68 574 375	30 859 [illegible]
Subvenção vantagens salariais	452 760 000	193 000 000
TOTAIS	521 654 375	234 659 [illegible]

e para 1956, não obstante a dotação de subvenção orçamentária, face aos novos níveis resultantes de salários, novos auxílios se tornaram necessários sendo prevista a situação seguinte:

(ver quadro separado) — n.º II)

8) — Sôbre esta questão tarifária, devemos também esclarecer de público que o aumento concedido em março teve por fim proporcionar não só o aumento de receita de 25% (vinte e cinco por cento), necessários para fazer face ao aumento salarial, como também o de 18% (dezoito por cento) para assegurar às emprêsas de navegação capacidade financeira para atender a manutenção, reparos e operações de suas frotas, tendo em vista o aumento do custo de combustíveis, material de consumo, materiais e operações correlatas. Tais aumentos continuam a se acentuar, **mesmo depois de março de 1956**, e vem absorvendo parcelas de receitas destinadas a atender a manutenção, ampliação de Frota e modernização dos navios.

9) — Assim, não é concebível que os marítimos das emprêsas particulares que, de 1949 a 1956 obtiveram como índice de aumento salarial as seguintes percentagens:

(ver quadro separado) — (n.º III)

pretendam equiparação aos marítimos das autarquias, porque:

a) sendo seus componentes empregados de atividades privadas, estão sujeitos a regime e legislação própria, cujos salários são estabelecidos por acôrdo bilateral conforme reconhece a Constituição Federal (n.º XIII, art. 157) e determina a Consolidação das Leis do Trabalho (art. 611)

b) a equiparação pretendida só poderá ser suportada através de novos aumentos de tarifas (ver quadro da subvenções e auxílios do Lóide e Costeira).

CARGOS	1956 — Diferença 1949/1956	
	Cr$ (Cruzeiros)	% (Por cento)
CONVÉS:		
Comandante de 1ª Classe	14 501,60	193,8
Imediato de 1ª Classe	12 291,60	182,7
Primeiro Piloto	9 401,60	151
Segundo Piloto	7 951,60	188,1
Praticante de Piloto	4 311,60	340
1º Radio-Telegrafista	7 351,60	144,8
2º Radio-Telegrafista	7 251,60	184,6
Conferente de Carga	7 251,60	184,6
Contra-Mestre	8 751,60	248
Marinheiro	9 051,60	251,1
Moço de Convés	6 751,60	317,2
MAQUINA:		
1º Maquinista de 1ª Classe	11 951,60	179
1º Maquinista de 1ª Classe	10 651,60	198,1
2º e 4º Maquinistas	10 951,60	258
Condutor Maquinista	11 001,60	311,8
Praticante de Maquinista	4 171,60	296,2
Cabo	9 326,60	345
Taifeiro	6 251,60	246,7
Carvoeiro	6 226,60	289,1
SAUDE:		
Médico	9 151,60	161
Enfermeiro	7 651,60	216,8
CAMARA:		
1º Comissário de 1ª Classe	9 401,60	173,2
1º Comissário de 2ª Classe	7 901,60	256,7
Praticante de Comissário	4 311,60	339,9
1º Cozinheiro	6 101,60	172,9
2º Cozinheiro	9 001,60	395,4
3º Cozinheiro	7 126,60	216,7
Taifeiro	6 901,60	340,2
Praticante Taifeiro	3 801,60	156,5

10) — Portanto, vem êste Sindicato de público declarar que, a não ser o corretivo de 15%, que seria atendido das receitas próprias das emprêsas de navegação marítima, proposto na reunião de 7 de junho da Comissão de Marinha Mercante, não poderá conceder a equiparação pretendida por:

a) não ter amparo legal;

b) por não poderem as emprêsas privadas de navegação suportar o ônus dos aumentos salariais decorrentes da equiparação às autarquias;

c) se o princípio invocado for adotado, abrir-se-á o precedente, para tôdas as demais atividades privadas, sejam estas comerciais ou industriais, de que os salários pagos pelo Estado serão a base de fixação dos níveis salariais de todo e qualquer ramo de atividade.

11) — Dêsse modo, caberá ao Govêrno decidir a respeito e providenciar sôbre a situação de fôrça que se pretende criar, através das agitações que vêm sendo feitas na classe dos marítimos por elementos que não têm condição nem a responsabilidade necessária para a função de líderes de classe e que procuram tumultuar e prejudicar a Nação e a coletividade, pela imposição de pretensões absurdas que redundarão em maiores sacrifícios para o Povo, apoiada na ameaça de paralisação de um sistema vital de comunicações classificado como atividade essencial nos têrmos do Decreto-Lei 9070. E' óbvio que, se tais imposições forem atendidas, teremos como resultado nova elevação no custo de vida, pela necessidade de novo aumento das «tarifas de frete marítimo» e preços de serviços em todo e qualquer tipo de serviço de transporte marítimo.

Assim, permite-se êste Sindicato alertar as autoridades responsáveis, os marítimos e o público em geral, a exemplo do que fêz ao Conselho de Segurança Nacional por meio da Representação datada de 19 de junho último (ofício 277/56), para a situação que se pretende criar, da qual não é nem pode ser considerado responsável, sob quaisquer aspectos.

SINDICATO NACIONAL DAS EMPRESAS DE NAVEGAÇÃO MARITIMA — (as.) **PAULO FERRAZ, Presidente.**

(QUADRO N.º II)

1956

	Lloyd Brasileiro	Cia. Nacional de Navegação Costeira
1. Subvenção orçamentária dos serviços	Cr$ 135.000.000,00	Cr$ 80.000.000,00
2. Subvenção orçamentária para compra de navio	5.000.000,00	
3. Subvenção orçamentária para vantagens de salário (acôrdo de greve de 1953)	400.000.000,00	110.000.000,00
4. Auxílio extra-orçamentário para reajustamento dos novos níveis salariais dos servidores públicos (1956) (base mensal: Lloyd — Cr$ 138.000.000,00) (Costeira — Cr$ 39.028.746,30)	1.656.000.000,00	168.344.955,00
5 (*) Receita de fretes da Cabotagem (Estimativa anual com base na receita de abril de 1956): Lloyd — 112.000 ton. — Cr$ 69.000.000,00 Costeira — 35.000 ton. — Cr$ 21.000.000,00		
TOTAIS	3.021.000.000,00	910.344.955,00

(*) Tomado por base o mes de abril por se tratar do mês imediatamente subseqüente ao aumento de fretes.
Do quadro acima, considerando que a previsão da tonelagem anual a ser movimentada pelo Lloyd e a Costeira é de 1.344.000 ton. e 420.000 ton. respectivamente, verifica-se que:

a) **A receita da tonelada de carga** transportada pelo Lloyd é de Cr$ 2.250,00, assim discriminada:
Receita propriamente do frete: .. **Cr$** 616,00
Parcela paga pelo Govêrno: .... **Cr$** 1.634,00

b) **A receita da tonelada de carga** transportada pela Costeira é de Cr$ 2.167,00, assim discriminada:
Receita propriamente do frete: .. **Cr$** 600,00
Parcela paga pelo Govêrno: .... **Cr$** 1.567,00

Já a situação das emprêsas particulares de navegação marítima se apresenta em flagrante contraste com a das oficiais, porquanto apenas a Emprêsa Nacional de Navegação Hoepcke recebe uma subvenção de Cr$ 2.500.000,00 para atender ao serviço deficitário de transporte de passageiros e carga no litoral norte-paulista, não freqüentado por nenhuma outra emprêsa. Tôdas as demais atendem ao custeio de seus serviços e manutenção de suas frotas, com suas próprias receitas de frete, embora com dificuldade para a ampliação e renovação do material flutuante.

Em comparação aos valores de frete por tonelada apurados para o Lloyd e a Costeira — Cr$ 2.250,00 e Cr$ 2.167,00, respectivamente — (que correspondem a cêrca de 25% do transporte total na cabotagem) — e valor médio do frete por tonelada nas emprêsas particulares (65% do transporte total na cabotagem) — é de Cr$ 510,00, valor êsse também inferior ao de Cr$ 600,00 por tonelada das emprêsas oficiais (receita propriamente do frete).

Na Ronda das Ruas

COMPLICA-SE A SITUAÇÃO DA BAILARINA DEYSE BELL

"Roberto Não Estava Embriagado Quando Deixou a Buate "Metrô"

A Reportagem de ULTIMA HORA Levanta Importantes Detalhes Que Precederam a Morte do Prático de Farmácia — A Jovem Continua, Até Agora Desaparecida

A policia do 2.º Distrito que registrou a morte do pratico de farmacia Roberto Vieira Ferreira como um simples suicidio, vai ter agora de cair em campo obrigada pelos esclarecimentos colhidos pela reportagem de ULTIMA HORA.

O Que se Sabe

Como se recorda na manhã de quinta-feira, a bailarina Deyse Barcelos Andrade, mais conhecida por "Deyse Bell", levou o seu amante, o pratico de farmacia Roberto, ao Hospital Miguel Couto, tornando ao investigador ali de servico que o rapaz estava passando mal devido a libações alcoólicas. Antes, dera-lhe uma dose de sal de frutas. Porem, ele sem que ela percebesse, ingerira sorte quantidade de estriquinina, julgando fôsse bicarbonato. Depois disso, a jovem desapareceu, sem que a policia tomasse qualquer providência, inclusive, procurasse Deyse para melhores esclarecimentos.

Enquanto as autoridades da delegacia de Copacabana limitavam-se a registrar o fato como suicidio a reportagem de ULTIMA HORA em maior cobertura, consequiu revelações inéditas sôbre o caso, capazes de uma elucidação total.

Sem procurar sensacionalismo, procuramos o sr. Francisco Echevarria, dono do conjunto de "ballet" a que pertencia Deyse, atualmente se exibindo na "Boite" Metrô, unica pessoa capaz de nos levar à presença d Deyse que se acha sumida desde o dia em que morreu o seu amante.

Em sua residência, um apartamento do edificio onde funciona aquela "boite", o sr. Francisco nos recebeu cavalheirescamente e não se furtou a prestar qualquer informe relacionado com a morte do pratico de farmacia.

Francisco Echevarria: Passa afirma que o casal não estava embriagado quando deixou a "boite"

Não Estavam Embriagados

Depois de afirmar que Deyse não era elemento permanente em seu "ballet", isso porque seu comportamento muito deixava a desejar, nos disse que conhecia o romance da moça com Roberto. Estranhou até que Roberto, moço sem vicios e de boas maneiras, quisesse mostrar interêsse por Deyse, que levava uma vida irregular. Tanto assim que, várias vezes, a aconselhara a ter mais juizo, para vencer na vida.

Na madrugada do dia em que Roberto veio a falecer, Echevarria bem que viu Deyse jogando pedrinhas de gêlo em seu amante. Estranhando o procedimento da mulher, observou-a, alegando que aquilo não ficava bem. Ela, então, revelou-lhe que estava brigada com Roberto e, se procedia assim, era porque desejava uma reconciliação.

Echevarria não ligou mais para o desentendimento entre o casal. Mas pode afirmar que, cerca das 4 horas da madrugada, quando se retirou da "boite", deixou tanto um como outro, isto é, tanto Deyse como Roberto em perfeito estado. Não se recorda de nada que pudesse julgar ambos embriagados. Daí ter, no dia seguinte, ficado perplexo com a morte de Roberto, que Deyse atribuira a um lamentavel engano.

Desaparecida

Como dissemos, Echevarria, devido à sua condição de chefe do "ballet" seria a unica pessoa capaz de encontra-la. Acontece que êsse artista, desde o dia da morte de Roberto, nunca mais viu Deyse, sabendo apenas que ela desapareceu sem dizer a ninguem para onde ia. Algumas amigas da moça acreditam que ela tenha viajado para Mangaratiba, onde reside sua familia. De qualquer modo, a atitude de Dey e faz com que se descontie de suas declarações, principalmente agora que bailarino Echevarria afirma que não a viu embriagada e muito menos o jovem Roberto, rapaz de bons costumes e que tinha abusara da bebida.

Reparo

Todos os jornais do Rio noticiaram que Deyse e Roberto residiam à rua Barata Ribeiro, 433, apto. 802. Isso merece um reparo, pois nesse endereço vive a familia de Roberto, com que ele morava.

Aliás, a familia de Roberto não vinha olhando com bons olhos o romance entre ele e Deyse.

TROCA DE BAGAGENS

O motorista Murilo Mitaro chegou a esta capital no dia 2 do corrente mês, procedente de Curitiba, Estado do Paraná, deixando sua mala na Seção de Bagagens na Estação de Barão de Mauá. Acontece que a mesma foi trocada por outra pertencente a uma mulher. E como havia na sua bagagem certificado de reservista, roupas e outros objetos que somente a ele interessam, faz um apêlo a fim de que sejam entregues a mesma Seção de Bagagens na Estação de Barão de Mauá.

Alirou no Que Viu

O mecânico Abilio Augusto Alves, (casado, 34 anos, avenida Jocao Ribeiro, 322) tem uma oficina mecanica na frente do domicilio nasda pela qual encontrava-se curvado sôbre um motor em reparos quando foi attingido por um disparo de arma de fogo.

A vitima, ferida com gravidade na região costal, ficou internada no Hospital Carlos Chagas, enquanto as autoridades do 23.º Distrito Policial estão tentando identificar o autor do disparo, visto que estão informadas que, em um terreno baldio, ao lado da moradia do ferido, reune-se a malandragem da localidade em jogos proibidos contravenção que teria originado uma troca de tiros entre os parceiros.

Matou: Está de Volta ao Xadrez

Ha tempos, o mulato Iaraim Santana, depois de discutir com um seu amigo, numa praça do Município de Nova Iguaçu, terminou por assassina-lo. Preso e processado foi condenado a 4 anos, sendo por isso mesmo, recolhido à Casa de Detenção.

Há dias, entretanto, quando se encontrava com uma turma de reclusos que prestam serviços, na reparação de ruas, Santana, aproveitando a vigilancia do guarda, fugindo para o Município de Nilópolis, onde fixou residencia. Como fôsse ali muito conhecido, o investigador Manuel Ribeiro, da Delegacia de Vigilancia, conseguiu localizar o assassino foragido, efetuando a sua prisão.

Conduzido para Niterói, foi Santana recolhido à Casa de Detenção, onde vai cumprir o restante da sentença.

Abalroamento

O caminhão chapa 6R6115, tendo perdido o freio na rua Mario Calderaro, desceu à rua desgovernado indo se chocar na Av. Amaro Cavalcante, com a camioneta do Ministério da Aeronautica n. 94.350 em consequência do golpe saíram feridas as seguintes pessoas que viajavam na camioneta:

Elza Francisco de Araújo, solteira, de 24 anos, residente à rua Paraú, 73. Athilia dos Reis, solteira, 26 anos, residente à rua João Barbalho, 385. Edi Costa, casado, 34 anos, residente à rua Rezende, casado, 38 anos, residente à rua Franco Vaz, 82 e o sargento Mario Cisneiros da à rua Iatu, 450, todos com contusões leves, foram medicados no PAM e retiraram-se. Os motoristas fugiram e o 22.º Distrito Policial tomou conta do caso instaurando processo.

Debil Mental ou Assaltante

Com um ferimento contuso na cabeça, foi socorrido no Hospital Miguel Couto, o auxiliar Henrique Vieira de Melo (brasileiro, casado, 64 anos, Rua São Clemente, n.º 250 casa 14) que após ter sido medicado retirou-se para sua residencia.

Ao investigador de plantão no 3.º Mc C. declarou Henrique que fôra atacado no interior da oficina em que trabalha situada na Rua da Passagem n.º 51, por um individuo de côr preta que sem proferir palavra, invadiu a oficina lançando-lhe sôbre a cabeça uma pedra que havia embrulhado em uma folha de jornal.

Choque Entre Viaturas Militares

Na Avenida Brasil próximo a entrada para o Galeão, colidiram, tendo como teor, duas viaturas militares. Um auto-choque da Policia Militar, com o n.º de ordem 67 e o auto-caminhão do Exercito Nacional, n.º 6-15-75.

Em consequência do choque, três dos ocupantes do carro-choque Julio Braga (33 anos, casado, rua Correa Dias, n.º 756), Genuino Queiroz dos Santos (30 anos, casado, rua Visconde de Niterói, n.º 2) e Paulo Osvaldo Valin, (24 anos solteiro, rua Gravata, n.º 561, foram lançados fora do veiculo, sofrendo contusões e escoriações pelo corpo. Socorridos no Hospital Getulio Vargas, foram posteriormente removidos para o Hospital da Policia Militar.

Vitimados na Explosão

Na Fabrica Elvas, situada na Estrada Velha de Santa Rita, em Vila de Cava, município de Nova Iguaçu, Enrique Barbosa Dantas, de 20 anos, filho Cesar Saraiva, 12 em Pedro Couto - José Trindade, de 31 anos, residente naquela mesma estrada, lotação em número excedente, trabalhava na confecção de uma granada.

Não se sabe porque, o projetil explodiu, ferindo o operario José Trindade e ocasionando na mão direita, a fim de que os resultados da explosão fossem os menos graves possiveis. Resultado: Enrique teve o crânio fraturado e ele, mão e antebraço direitos profundamente. Ambos foram internados no Hospital de Nova Iguaçu.

A Macumba Imbuiu a Ideia do Suicidio!

O comerciante Benigno dos Santos (solteiro, 24 anos, r. Teodoro da Silva, n.º 836) era, por assim dizer, um fanatico pelos ritos da macumba e acreditava piamente em tudo o que os "babalos" lhe diziam. Por isso desde ha muito vinha se impressionando com uma mulher em sua vida, embora ele não a conhecesse e nem tampouco tivesse ouvido falar em seu nome. Mas como os espiritos o haviam afirmado, deveria ser realidade. Aquilo já havia se transformado em obsessão e, na tarde de ontem completamente desesperado, resolveu tentar contra a vida, ingerindo forte dose de substancia corrosiva. Assim que saiu de um terreiro situado na rua Borda do Mato, praticou aquele ato de desespero. Em estado grave foi removido para o Posto de Assistencia do Meier, onde foi tido fora de perigo.

O Bobo Deu Aos Malandros Oitenta Mil Cruzeiros...

O negociante Alcino Coelho Braga, residente no lugar denominado "Vala do Souza" no Estado do Espirito Santo, embarcou para Niterói a fim de tratar de negocios.

Na tarde de ontem, estava êle na Avenida Amaral Peixoto, em frente ao Banco Predial do Estado do Rio, quando foi abordado por dois vigaristas, que lhe contaram uma história muito longa e complicada.

No final, o negociante Alcino passou para as mãos dos malandros a quantia de 80 mil cruzeiros que trazia em seu poder, para adquirir uma partida de feijão.

Sentindo-se roubado compareceu êle à Delegacia de Roubos e Furtos, onde apresentou queixa ao chefe da secção Aristides Pitone.

Matou a Criança

Não está identificada ainda a criança atropelada e morta por um caminhão de Limpeza Urbana, fato ocorrido à rua Voluntarios da Pátria, esquina de Real Grandeza.

O infeliz menino que trajava calças de brim "coringa" e camisa xadrez, morreu ao dar entrada no Hospital Miguel Couto e seu cadáver foi removido para o Instituto Médico Legal.

O SINAL DOS TEMPOS

Dizem que foi o investigador Pimenta, policial lotado na Delegacia de São João de Meriti, que deu diversos tiros no português José Manuel Gomes da Silva, proprietário de um ferro-velho na localidade de Pavuna. Falam, ainda, que o policial, cientificado de que o lusitano era um receptador de furtos, procurou-lhe com a finalidade de extorquir-lhe determinada importância. Não se conformando, o comerciante alterara com o policial, ocasião em que fôra alvejado friamente.

O fato mais concreto, todavia, é que o velho Gomes encontra-se internado no Hospital Carlos Chagas, em estado desesperador.

REVELAÇÕES IMPORTANTES NO INQUÉRITO POLICIAL MILITAR:

O Roubo do Carro do General Foi o Ponto de Partida Para o Estouro de Duas Quadrilhas

Tosta Com Quatorze Milhões de Cruzeiros é o Chefe da Outra "Gang" — Um Ladrão Pretende Tumultuar o Processo — "Posso me Tornar um Assassino" Diz o Advogado Envolvido no Escândalo — Como Foi Furtado em Fevereiro o Auto do General João Batista Rangel — O Primeiro a Ser Prêso — Outras Declarações de Alírio — Um Inquérito à Parte

Os ladrões de automóveis, membros da quadrilha recentemente desarticulada, continuam em várias unidades do Exército. Enquanto isso ocorre, cada qual dos acusados está sendo ouvidos separadamente, fazendo revelações as mais importantes. Ainda ontem, o Delegado Fernando Schwab, titular do 17.º Distrito, requisitou a presença do Dr. Nilton Corrêa de Sá e de Alirio Pires Ferreira, ex-bancário, que usa também outros nomes, pois são autores do roubo de um "Pontiac" pertencente a Salomão Saad, e que foi vendido em Belo Horizonte. O processo em questão está praticamente encerrado com a culpabilidade provada dos dois meliantes, só agora faltando o têrmo de suas declarações. Todavia por razões de ordem técnica, nem o advogado nem seu parceiro puderam comparecer.

Duas Quadrilhas

Na verdade eram duas quadrilhas que desde há muito vinham agindo, uma chefiada por Nilton e outra por Elias Garcia Tosta. Entretanto, ambas se entrosavam perfeitamente, mesmo porque, qualquer rivalidade poderia ter sérias consequências com repercussão policial. Segundo apuramos, Tosta, e o mais hábil larápio dessa especialidade que até agora já apareceu. Roubava, vendia carros. Em muitas transações, principalmente quando estas necessitavam ter a ajuda legal, recorria ao seu colega, bacharel em direito... O fato é que durante êsse tempo todo os quadrilheiros amealharam milhares de cruzeiros estando todos, principalmente êsses dois chefes, em invejável situação financeira.

O Inquerito Militar

Deve-se ressaltar aqui o magnífico trabalho que os diligentes do IPM estão prestando à Sociedade, pois devem-se levar em conta o avultado número de carros furtados e ainda os recursos de toda a ordem, inclusive o financeiro, de que dispunham os componentes da "Gang". O Coronel Luiz Camargo, Major Ayrton Rodrigues Nery, Capitão Marinho, Tenentes Avila e Lacena, e ainda outros militares embora enfrentando dificuldades estão apurando a extensão do caso, e toda a verdade relacionada com o mesmo.

O Carro do General Rangel Estourara a Quadrilha

Os quadrilheiros sempre conseguiam se livrar de uma ação mais profunda, até que foi furtado da Rua Barata Ribeiro esquina de Miguel de Lemos no dia primeiro de Fevereiro último, um Chevrolet modêlo 52, pertencente ao João Batista Rangel Comandante da 5.ª Divisão de Infantaria sediada no Paraná. Como ocorre, a Divisão de Moto Mecanização faz aquisição de autos que posteriormente são adquiridos por militares. Êste, ainda se achava vinculado àquela unidade, e por isso, motivou a abertura do presente inquerito, mesmo porque havia outros veiculos de militares, inclusive do tenente Avila, desaparecidos de maneira idêntica. Não era possivel que a coisa continuasse, e dessa forma, o assunto interessou as altas autoridades militares que tomaram a iniciativa da apuração do que de grave vinha ocorrendo.

Podemos informar que todos os delitos estão recebendo um tratamento humano. O rigor estabelecido é apenas no sentido de evitar que haja infiltrações prejudiciais e o completo esclarecimento do delito, tanto assim que um promotor da Justiça Militar acompanha os trabalhos.

A Figura de Elias Tosta

Conforme dissemos acima, Tosta, era o chefe da outra quadrilha. Desde muito tempo se dedicou a vida de marginal mas com isso possui a fortuna de 14 milhões de cruzeiros. Podemos dizer, que ainda não declarou tudo o que sabe, porem, já se incrimou como autor do roubo de dez automóveis, e segundo êle, só "puxava", carros modêlo 54, pois tinha lucro maior e a colocação era muito mais facil. Êle e ainda Lourival Barbosa o primeiro a ser prêso alias, estão amarticulados intimamente. Este se viu pilhado na Avenida Copacabana, quando pela madrugada tentava cometer novos furtos.

Novamente Alirio

Ontem publicamos as declarações de Alirio e em linhas gerais, a acareação havida no Gabinete do Chefe de Policia. Alirio ao que parece, quer tumultuar o processo tanto assim que não vacilou em acusar três policiais, inclusive os detetives Antonio Gomes dos Santos, Otavio Machado Dumas e Joaquim Costa Sena. A essa altura, Nilton tornando-se irritado, chegou a declarar:

— É mentira dêsse individuo. Os policiais por êle citados são homens chefes de familia. Já estou acusado de ladrão, mas podem crer que amanhã poderei me tornar um assassino!

Uma passagem curiosa do depoimento de Alirio, é quando êle mesmo se refere às comissões recebidas de Nilton, dizendo: Tinha dinheiro a mais, mas o doutor Nilton "capou" a "gaita" pois me afirmou que era para dar a policia a fim de estar a par de todo o movimento a seu respeito.

Pediram Abertura de Inquérito os Policiais Acusados

Cientes os detetives acusados por Alirio de estarem mancomunados com a quadrilha pediram os três abertura de rigoroso inquérito e mesmo uma acareação com seu acusador. Todos ouvidos pela reportagem negam tais acusações que repetiam uma vingança dos quadrilheiros já presos várias vezes por êles. O detetive Antonio foi o primeiro policial que teteve Nilton e bem assim Elias Garcia Tosta, daí se acreditando que os ladrões desforçaram agora presos no Exercito tirar uma vingança dos policiais.

Transferidos Pelo Chefe de Policia

Tão logo teve ciencia o Chefe de Policia que aqueles tres policiais haviam sido citados no depoimento prestado por Alirio no Exercito — que vão ser ouvidos como subordinados pela sua quadrilha, a General Magessi transferiu os mesmos para Distritos situados em lugarejos recônditos da capital.

Novas Quadrilhas

Segundo apuramos nova reportagem com a confissão dos quadrilheiros que se encontram presos no Exercito e que já estariam nomeados elementos como tendo feito parte de furtos de autos não é de se estranhar que Nilton e Elias aproveitem as autoridades militares serem quadrilheiros impera no Rio.

IDENTIFICADA A MORTA DO HOSPITAL MIGUEL COUTO

Crime ou Acidente Dizem os Indícios

Procurou, ontem, as autoridades do 1.º Distrito Policial, o empregado do Senador Georgino Avelino Daniel Freire Pedrosa, solteiro, 22 anos, Avenida São Sebastião, 280), para declarar que o autor da morte da jovem abandonada na porta do Hospital Miguel Couto, fôra seu irmão Israel Freire Pedrosa, (solteiro, 24 anos, mesma residência que a atropelada quando na direção do "Jeep" DF-14-15-60, veiculo de propriedade do Senador Avelino. O rapaz finalizou declarando que o fato ocorrera na Avenida São Sebastião em frente ao número 249.

Crime ou Acidente

Em virtude do fato ter ocorrido na jurisdição do 3.º Distrito Policial, Daniel foi apresentado ao comissario Iune, a quem narrou a mesma história. No entanto, sentindo que havia algo de errado em suas declarações, aquela autoridade resolveu inquirir o empregado do senador, com maior severidade.

Assim é que, Daniel acabou por confessar que a jovem morta a quem conhecia pelo nome de Abigail e saber trabalhar na rua Otavio Correia, 174, era amante de seu irmão de quem tinha, inclusive, duas filhas gemeas, atualmente com oito meses de idade.

Prosseguindo em suas declarações, agora muito cautelosamente, Daniel assim explicou o acidente: "Encontrava-se dormindo quando fui surpreendido com a presença do irmão que lhe comunicava o doloroso acidente, pois, o jipe, derrapando, batera em um poste e projetara a amante ao solo, ocasião em que a viatura passara-lhe sôbre o corpo. Acorrendo ao local, identificara-se e acompanhara-a ao Hospital Miguel Couto, onde o proprio deputado deixara o corpo. O atropelador, temendo as consequencias, fugira e, logo que decorressem 24 horas, apresentar-se-ia às autoridades competentes.

Há Alguma Coisa Errada

Nossa reportagem esteve na garagem do senador Avelino, e constatou a presença do jipe de chapa DF-14-15-60, que apresentava, além de pequena mossa no para-lama dianteiro esquerdo, a porta lateral direita bastante avariada. No interior do veiculo não havia manchas de sangue, o que demonstra que a vitima foi transportada em outro veiculo, talvez o de chapa 3-21-72, número anotado pelo empregado do hospital, ou que o carro foi lavado previamente.

Efeitos de Uma Farra?

Temos a admitir, ainda, a possibilidade da presença de outra mulher, além de Abigail. Esta, no caso, seria a doméstica Iracema da Silva que, ontem, pela manhã, compareceu ao hospital para saber do estado de saúde de sua colega Abigail Ferreira. Cientificada de que a jovem morrera, Iracema saiu precipitadamente, fornecendo ao investigador de plantão um endereço ficticio, em Marechal Hermes.

O comissário Iune, por isso, aceita a hipótese de acidente, mas não despreza a idéia do crime, visto que, de acôrdo com as declarações da patroa da morta, Abigail, momentos antes de sair para não mais voltar, mostrara-se bastante agitada e nervosa.

Aguarda-se, agora, a apresentação do acusado, para que se esclareçam alguns pontos obscuros no trágico e estranho acidente.

SRS. AGRICULTORES E INDUSTRIAIS

A Comissão Permanente de Revenda do Material do Ministério da Agricultura tem para Pronta Entrega os

Equipamentos agro-industriais

MULTIBENNES mods. 98-136

Montados em

CHASSIS FORD F — 600

Com MULTIBENNES seu caminhão trabalhará COMO SEIS

Ideal no transporte de cana de açucar, café, cacau, lenha, adubos, lixo, minérios, etc...

DISTRIBUIDOR EXCLUSIVO PARA TODO O BRASIL:

SOCIEDADE DE FERRAGENS E MÁQUINAS S. A.

AV. MARQUEZ DE OLINDA 214 - RECIFE

Alcance a Felicidade a Que Aspira!

A Astrologia é uma ciência positiva. Todos têm epocas favoráveis em sorte, negócios, amizades, etc. Porem nem todos conhecem as suas oportunidades. Conheca os meios de vencer os obstaculos da sorte enviando SOMENTE O ENVELOPE SELADO COM SEU ENDEREÇO e data de nascimento para P. EMTE — Caixa Postal 1 141 — Pôrto Alegre — Rio Grande do Sul e receberá gratis, e sem compromisso, a resposta do seu interêsse.

COMPRE POR MENOS

Gasbrás

Preço provisório:

Fogão de 3 bôcas com fôrno: entrada Cr$ 1 000,00 e 18 suaves prestações de Cr$ 410,00.

Fogão de 4 bôcas com fôrno: entrada Cr$ 1.000,00 e 18 suaves prestações de Cr$ 490,00.

ACOMPANHA O "CLICK"

IMPÉRIO DOS FOGÕES

Av. Mem de Sá, 146 — Ao lado do Instituto Médico Legal

PELES A VISTA E A PRAZO

Telefones: 45-1897 e 45-7096

Nunca Mais!

Minha gente, esta terra não endireita nunca mais, porque os salvadores da pátria querem resolver nossos problemas com discursos muito bonitinhos e nada mais. Os capacidades esquecem que a solução de dois dêles — aumento de produção e guerra contra a dilapidação dos dinheiros públicos — importaria na de muitos outros. Têm a faca e o queijo na mão e não se mexem! Contentam-se com os discursinhos! Limitam-se a exclamar: "E' preciso acabar com isso! E' indispensável por têrmo a êste estado de coisas!" mas daí não saem, nem a cacete!

O aumento da produção, por exemplo, seria simples e o remédio é sugerido pelas conclusões do último recenseamento, quando afirmou que, no Brasil, cada um que trabalha carrega, nas costas, o pêso de oito que não trabalham!

Santo Deus!

E a solução está na cara: segurar pelo gasganete os malandros (os oito que não trabalham, num grupo de nove), mandando tudo pró campo, a fim de trabalhar, nem que seja sob a mira de metralhadora!

A solução do segundo também está na cara: cadeia para os que, por burrice ou desonestidade, dilapidam o dinheiro do povo, obrigando-o a sacrifícios cada vez maiores.

Agora imaginem só: oitocentos por cento de aumento na produção do Brasil! Que maravilha não seria!

Bom, quer dizer seria maravilha se fosse resolvido o segundo problema: guerra de morte aos que dilapidam o dinheiro público, por burrice ou desonestidade. Do contrário, seria aumentar o campo para estes mais ainda prejudicar o país!

Mas calculem se salvadores da pátria quisessem mesmo resolver os dois problemas: aumento da produção em oitocentos por cento e garantia de que o dinheiro obtido seria todo aplicado no bem-estar da população com a solução de muitos problemas (pois, com dinheiro, quase que não ha problema insoluvel)!

Nesta terrinha, porem, os dois problemas jamais serão solucionados, porque ninguém pode com os filhinhos de papai, que fazem parte do grupo dos oito que não trabalham, como jamais os salvadores da pátria terão coragem de meter com os que, por burrice ou desonestidade, dilapidam os dinheiros públicos!

Ainda na quinta-feira o "Correio da Manhã" contou êste caso (que é coisa comum nesta terra): servidores do Território do Acre processados por falcatruas que praticaram, causando sérios prejuizos à nação, continuam levando a vida mais tranquila deste mundo de Deus. Dois dêles já foram até promovidos pelo atual governador do Acre, não obstante terem sido apontados como autores de desvios de verbas, num total de seis milhões de cruzeiros! E, para um terceiro, o governador acaba de criar um cargo importante!

Não precisa dizer mais nada: centenas de ruas dos subúrbios desta Capital já receberam umas, duas, três e, as vêzes, até mais verbas para calçamento. Não estão calçadas (nunca foram!) e, no entanto, nos mapas da Prefeitura, muitas delas figuram como sendo pavimentadas!

E o que aconteceu com o tunel Rio Comprido-Laranjeiras? Ha mais de doze anos, com as estardalhaço daqueles, foram iniciadas as obras de abertura dêsse importante tunel. Milhões, bilhões de cruzeiros foram despendidos pela PDF para desapropriar parte da área necessaria à execução do trabalho. Passam-se os anos! Agora, a Prefeitura tomou a decisão bem a moda da casa: não vai mais haver o tunel ligando Rio Comprido a Laranjeiras! O tunel foi rebaixado a condição de simples viela! Servirá apenas de justificativa: a soma que exigira a desapropriação dos restantes sagem para pedestre! E juros dos prédios, necessaria à conclusão da obra, e tamanho que não pode ser!

E o dinheiro gasto a fos por culpa da burrice dêsses técnicos que andam por aí? Ah! Isso não tem importância! A "Ordem" é rica! E o carnaval da terra é o melhor do mundo!

E está aí, porque esta geringonça nunca mais endireita! (R. de C.)

DUPLA GARANTIA

Aos nossos depositantes oferecemos a garantia da própria solidez do Banco e a responsabilidade do Estado de Minas Gerais, pelos depósitos nêle feitos (Lei Estadual n.º 187, de 10-9-1937)

BANCO MINEIRO DA PRODUÇÃO S/A

CAPITAL E RESERVAS — Cr$ 185.000.000,00

Sucursal — Av. Presidente Vargas, 435-A

Agência Candelária — R. Visconde de Inhaúma, 39
Agência Catete — Rua do Catete, 199
Agência Copacabana — Av. N. S. Copacabana, 123-C
Agência Independência — Praça Tiradentes, 73
Agência Méier — Rua Frederico Méier, 16-A
Agência Saenz Pena — R. Carlos de Vasconcelos, 130
Agência Saúde — Rua Camerino, 78

AS EMPRÈSAS DE AVIAÇÃO AO PÚBLICO

Com relação à ameaça de greve por parte dos Sindicatos de empregados na indústria do transporte aéreo, as emprêsas brasileiras esclarecem:

1 — Os salários dessas classes foram reajustados mediante acôrdo em 1953 e janeiro de 1955.

2 — Em outubro de 1955 (logo após os entendimentos iniciais para novo reajuste de salário, a unificação da qual se veio obrigou, de acôrdo com a lei) a instauração do competente dissídio coletivo.

3 — Em face da extensa pauta reivindicatória apresentada pelos Sindicatos dos empregados ainda se acha em curso no Superior Tribunal do Trabalho esse processo de dissídio coletivo.

4 — Em 15 de março último, atendendo à situação de seus empregados e de acôrdo com o Govêrno as emprêsas concederam um abono provisório, com aumentos que variavam de Cr$ 600,00 a Cr$ 2.000,00 até a solução final do dissídio.

5 — Recentemente, entretanto, a Cia. [illegible] no e demonstrando espírito de justiça e compreensão as emprêsas aceitaram a tabela abaixo, aberta por [illegible]

Salários	Percentuais de Aumento
Até Cr$ 2.400,00	[illegible]
De Cr$ 2.401,00 a Cr$ 2.999,00	[illegible]
De Cr$ 3.000,00 a Cr$ 3.999,00	43
De Cr$ 4.000,00 a Cr$ 4.500,00	41
De Cr$ 4.501,00 a Cr$ 30.000,00	40
Acima de Cr$ 30.000,00	35

A tabela acima incidiria sôbre os vencimentos de janeiro de 1955.

Porém os Sindicatos dos Empregados a recusaram, nas assembléias de 30/6 e 3 e 5 do corrente, sobrepondo interêsses imediatistas às conveniências do público, e ameaçam entrar em greve, em flagrante desrespeito ao dissídio coletivo.

6 — O Exmo. Senhor Ministro da Aeronáutica, numa derradeira tentativa de solução conciliatória, chegou a admitir novo aumento de tarifas, em janeiro de 1957, que permitiria mais um aumento de salários de 18% sôbre os vencimentos de janeiro de 1955 e a vigorar a partir de 1.º de janeiro de 1957, do que resultaria, no período de janeiro de 1955 a janeiro de 1957 os seguintes percentuais de aumento:

Salários	Percentuais de Aumento
Até Cr$ 2.400,00	76%
De Cr$ 2.401,00 até 2.999,00	68%
De Cr$ 3.000,00 até 3.999,00	61%
De Cr$ 4.000,00 até 4.500,00	59%
De Cr$ 4.501,00 até 30.000,00	58%
Acima de Cr$ 30.000,00	56%

*

Dessa maneira, as emprêsas desejam a atenção das autoridades, do público em geral e de seus próprios funcionários para os seguintes pontos:

1 — O aumento exagerado das tarifas acarretaria fatalmente uma retração do tráfego e assim, êsse recurso, único no momento, não traria os resultados almejados.

2 — A perturbação de caráter econômico e mesmo político que resultará da paralisação do transporte aéreo, e de todo inconveniente para o país, e suas conseqüências para o público poderão tornar-se desastrosas.

3 — A greve, se declarada, sôbre ser ilegal eclodiu durante o processo de dissídio coletivo, e impatriótica por afetar serviço de interêsse público.

Certas de que o Govêrno não permitirá que decisões possam ser tomadas com desrespeito à Lei, as emprêsas se eximem de qualquer responsabilidade, se a incompreensão levar seus empregados a uma paralisação de graves conseqüências para todos.

SINDICATO NACIONAL DAS EMPRÊSAS AEROVIÁRIAS

A DIRETORIA

RAIO X INTERNACIONAL

APESAR DA CAMPANHA ANTI-STALINE

REAFIRMADAS CONTRA TROTSKY ACUSAÇÕES DE ALTA TRAIÇÃO!

Impossível, Mesmo Com a Campanha de Desestalinização, Reabilitar Trotsky Dos Crimes Por Ele Cometidos Contra o Partido Comunista e o Povo Soviético — De Nada Adiantarão as Especulações do Ocidente — Os Documentos de Lenine—Trotsky Procurou Utilizar o Exército Russo Para a Restauração do Capitalismo

MOSCOU, 7 (AFP) — As especulações do Ocidente sôbre a possibilidade de reabilitação de Trotsky, à luz da publicação, na URSS, de documentos de Lenin que lhe reconhece as qualidades, são destituídas de qualquer fundamento — afirma-se nos meios soviéticos competentes. Os mesmos meios chamam a atenção para o último documento, publicado pelo Ministério da Defesa da URSS, intitulado, "A luta do Partido para a formação dos quadros militares" e que contém, quanto a Trotsky, acusações como a de alta traição. Essa brochura acusa Trotsky "de ter procurado destacar o exército do Partido Comunista, transformando-o em exército para a restauração do capitalismo na Rússia". "Essas ações de Trotsky tinham por objeto diminuir o potencial de guerra do exército, desorganizá-lo e levá-lo à derrota, em caso de confronto com as fôrças armadas da rapacidade imperialista", salienta a brochura, que apresenta êste requisitório: "Trotsky e seus acólitos então nos postos de comando do exército, levantavam-se contra as decisões do Partido, quanto à necessidade de dar aos quadros militares uma educação marxista-leninista. Sabotavam o equipamento militar e o preparo das tropas, procuravam decompor os quadros militares e políticos do exército, inculcando sentimentos de descontentamento e desmoralização. Finalmente, superestimavam a importância dos antigos quadros tzaristas, afirmando que o comando soviético nada trouxera ao exército, e se recusavam a tomar em consideração a experiência da guerra civil".

E diz ainda a brochura: "Sòmente a decisão do "Plenum" da Comissão Central de janeiro de 1925 afastando Trotsky da administração militar, pôs fim a êsse estado de coisas".

Assassinado o Chefe Rebelde

RABAT, 7 (AFP) — Foi assassinado, ontem à noite, em Casablanca, a tiros de revólver, um dos chefes da resistência, Adjadou Brahim, anuncia-se oficialmente, de fonte marroquina.

Sistemática de Khruchtchev

PARIS, 7 (AFP) — Os despachos de Moscou continuam a insistir nas disposições dos atuais dominantes do seio do Partido Comunista da URSS de combaterem a todo transe o "culto da personalidade" e tido como um dos males, sobretudo, no regime estalinista.

Em Gênova o "Duque de Caxias"

GÊNOVA, 7 (AFP) — Efetuou-se hoje de manhã a festa batismal do navio-escola brasileiro "Duque de Caxias".

"Pool" Atômico

PARIS, 7 (AFP) — O debate sôbre o "EURATOM" começou pouco depois das 15 horas na Assembléia Nacional, durante um recinto quase vazio. Trata-se, logo após ter sido pela primeira intervenção do governamental o do sr. Maurice Faure, secretário de Estado dos Negócios Estrangeiros, que instrui o "dossier" do "pool" Atômico em nome da França durante as recentes conferências internacionais.

"O debate deve terminar numa votação clara e pública — salientou o sr. Maurice Faure — é preciso evitar antes de tudo que posteriormente o governo seja desautorado.

A França — acrescentou — conseguiu obter o quarto lugar na fôrça das potências atômicas. Mas agora uma cooperação é indispensável e inadiável".

O Mundo em Marcha

O Rapior da Criança Exige 2.000 Dólares

WESTBURY, L.I.U., 7 (AFP) — O pai do pequeno Peter Weinberger, rapaz autista, que tem como passatempo favorito ameaçar com telefonemas anônimos os seus semelhantes, exige 2.000 dólares para entregar o menino.

O rapaz de Peter havia pedido, numa carta que deixara na escrivaninha de seus pais, 2.000 dólares para comprar um helicóptero que lhe permitisse "ir à escola de helicóptero". O sr. Weinberger respondeu que estava pronto a satisfazer os desejos do filho, mas que êles eram para entregar o resgate.

O rapaz de Peter havia pedido, numa carta que deixara na escrivaninha de seus pais, 2.000 dólares para comprar um helicóptero que lhe permitisse "ir à escola de helicóptero". O sr. Weinberger respondeu que estava pronto a satisfazer os desejos do filho, mas que êles eram para entregar o resgate.

Redução da "Ajuda"

WASHINGTON, 6 (AFP) — O Senado deve ser quanto a pedir a disposição efetiva do presidente Eisenhower, os créditos votados pela Câmara para ajuda econômica e militar ao estrangeiro, durante o exercício financeiro iniciado em 1.º de julho, a Comissão Orçamentária da Câmara dos Representantes reduziu [illegible] dólares [illegible] pedidos pelo Executivo.

Em Maus Lençóis o Famoso "Coronel Valério"

ROMA, 7 (AFP) — A Câmara dos Deputados resolveu, por grande maioria, levantar as imunidades parlamentares do deputado comunista Walter Audisio, o Coronel Valério na Resistência. Essa decisão, aprovada pelos deputados democrata-cristãos, liberais, monarquistas e neofascistas, foi tomada a pedido do Procurador da República de Milão.

O sr. Audisio é acusado de "malversação" por ter-se apropriado e não restituído a uma cigarreira de ouro, pertencente a Marcello Petacci, no momento em que êste oficial do Exército fascista era executado nas margens do lago Como, no fim de abril de 1945.

Nasser a Caminho de Belgrado

BELGRADO, 7 (AFP) — Um comunicado oficial anuncia que o presidente do Egito, coronel Gamal Abdel Nasser, chegará a esta capital a 12 do corrente, em avião especial, para uma visita oficial de 8 dias à Iugoslávia.

O presidente Nasser será recebido com honras de chefe de Estado e um chefe de Estado.

Mais Peronistas Presos

BUENOS AIRES, 7 (AFP) — A polícia prendeu cinco peronistas, antigos membros da "Aliança Nacionalista", que era a ala direita armada do Partido Peronista, acusados de roubo a mão armada.

Os cinco indivíduos cometeram roubos em abril e maio, a fim de reunir fundos, para organização da revolta de 9 de junho.

Novo Assistente

A bordo do S. Brazil, chegou ao Rio o sr. R. M. Sebastian, assistente da Direção Geral da Atlantic Refining Company do Brazil que substituirá o sr. C. B. Nace, que se aposenta. O sr. Sebastian entrou para a Atlantic em 1914, tendo já trabalhado em Caracas, na Venezuela, e Philadelphia, na Pensylvania. Na foto, o sr. Nace à esquerda, cumprimenta seu substituto

O MUNDO Pitoresco

AUTENTICOS CAMPEOES

TOURNAI — Os irmãos Eugenio e Carmelo Messina que acabam de ser condenados a penas de prisão, haviam sido detidos em agôsto do ano passado, numa "bcite" de Knokke le Zoute. No entanto, os policiais belgas que os prenderam ignoravam tudo sôbre sua identidade e sôbre suas atividades.

A instrução do processo devia estabelecer que os dois irmãos eram procurados pelas policias de tôdas as capitais da Europa ocidental. Membros de uma bem organizada quadrilha "em família", haviam se tornado grandes "fuzinadores de prostituição londrina, a tal ponto que o nome de "Messina Girl" era conhecido como uma verdadeira razão social entre as "mariposas" do "Scho".

Mas restava estabelecer a prova dos delitos de tráfico de brancas, exercício da profissão de rufião e incitação ao deboche. Mas nenhuma das "Messina Girls" compareceu para depôr no processo e não pôde ser provado nenhum caso de desaparecimento de mulheres em conseqüência das manobras crapulosas dos acusados.

O julgamento proferido hoje retem contra Eugenio Messina as acusações de uso de nome falso, falsificação de passaporte, adulteração de letra, porte de armas de fogo, estada ilegal na Bélgica, incitamento ao deboche e tentativa de deboche.

Quanto a Carmello, sòmente se consequiu acusá-lo de delito de nome falso, falsificação de passaporte, adulteração de letra, porte de armas proibidas e estada ilegal na Bélgica, o que equivale a 10 meses de prisão e 8.000 francos de multa. Já tendo sido cumpridos os 10 meses de prisão preventivamente, Carmelo vai poder recuperar a liberdade. (AFP)

Cidade Aberta

Coluna de EDMAR MOREL

Um Barnabé Manda a Justiça às Favas

1 — A Que Ponto Chegou a Audácia Nêste País

2 — Os Servidores da COFAP Ainda Não Receberam Fevereiro

3 — Onde Estão as Agências Para Empregar 'Chaufeurs?'

1 Um barnabé qualquer, com o nome de Anita Moura, salvo engano, encarregado da S.C.B. da Caixa de Aposentadorias e Pensões dos Ferroviários e Empregados em Serviços Públicos, num memorando enviado ao servidor Otavio Gonçalves Machado, residente à rua Macedo Braga, 198 no Engenho de Dentro, declarou:

"Pela presente, comunico que a Diretoria de Despesa Pública informou que sendo V. S. um dos impetrantes do Mandado de Segurança a que se refere o processo 123.471-55 para percepção dos aumentos do Dec. Lei 8512-45 e Lei 488-48. Medida essa desnecessária uma vez que por despacho de 27-2-951 já foi autorizado o pagamento de tais aumentos. No entanto, verifica-se que houve lapso ao ser impetrado e concedido o referido mandado, por ter sido o mesmo para os que se aposentaram na vigência do Dec. Lei 3386-41 na categoria de extranumerário o que não acontece a V.S., visto ter sido aposentado em 1-5-952. Saudações. (a) Anita Moura. D/e Encarregado da S.C.B. 45/56, SCB/AFE".

A que ponto chegou a audácia neste país, em que um barnabé, num documento público, declara "que houve lapso ao ser impetrado e concedido o Mandado de Segurança". Isto é de estarrecer! E ninguém tem uma providência.

2 [illegible] da COFAP não recebe [illegible] ao mês de fevereiro [illegible] do Tribunal Federal de Recursos em mandado de segurança impetrado pelos referidos servidores que determinou [illegible] dêsse órgão o cumprimento da lei que instituiu tal benefício. Há doze meses determinado pelo Tribunal Federal de Recursos deixou de ser pago [illegible] ferem razão por que os servidores vitoriosos [illegible] por nosso intermédio um veemente apêlo ao Coronel Frederico Mandelo, Presidente da citada [illegible] sentido de [illegible] seus vencimentos.

3 O motorista Raimundo Felix Costa, morador à rua São Clemente 216 no Botafogo, estranha que nos estatutos dos sindicatos dos motoristas, em geral, aparece a prerrogativa "de fundar e manter a agencia de colocação para os associados". O chofer indaga:

Tem a palavra todos os diretores das sociedades de motoristas da Capital Federal. O.K.

3 Colunas

CASAMENTOS

Na Igreja de Santa [illegible] Militares terá lugar hoje, [illegible] de julho, às 18 horas, a cerimônia religiosa do casamento da senhorita Cecília Fernandes Medeiros, filha do casal sr. Mathias Medeiros e sra. Honorina Fernandes Medeiros, com o tenente do Exército Brasileiro sr. Paulo Ferreira Dias, filho do casal sr. João Dias e sra. Maria Dias. Serão padrinhos da noiva o sr. Belmiro da Souza Cerbrinho e esposa, por parte da noiva e o casal sr. Silvio Monteiro, por parte do noivo. Para [illegible] religiosa [illegible] serão padrinhos o sr. Marcelo Silva [illegible]

A PEQUENA QUE VALE POR DUAS

AGORA VALE MILHÕES

Resultado do sensacional sorteio mensal da "A'GUA SANITARIA SUPER GLOBO", realizado no dia 5 de julho de 1956, no programa "MANOEL BARCELOS", na RADIO NACIONAL

5.558	Album para fotografias	47.965	BOLA SUPER BALL
6.099	BOLA SUPER BALL	51.161	Ferro elétrico
11.474	BOLA SUPER BALL	52.145	Bolsa de senhora
14.292	BICICLETA PARA MOÇA	57.375	BOLA SUPER BALL
16.426	Album para fotografias	60.420	BOLA SUPER BAL.
27.743	Porta-retratos	61.241	Album para fotografias
29.096	GELADEIRA ELETRICA HOT POINT	63.034	BOLA SUPER BALL
30.308	LIQUIDIFICADOR WALLITA	65.937	APARELHO DE TELEVISÃO EMERSON
32.337	Ferro elétrico	65.958	BATEDEIRA WALLITA
32.338	BICICLETA PARA RAPAZ	67.034	RADIO EMERSON
33.027	BOLA SUPER BALL	68.459	ENCERADEIRA ELETRICA EPEL
33.439	Bolsa de senhora	81.091	BOLA SUPER BALL
34.027	Album para fotografias	85.689	MAQUINA DE COSTURA SERVA
34.230	Bolsa de senhora	88.355	BOLA SUPER BALL
38.216	Ferro elétrico	89.985	Ferro elétrico
38.425	Album para fotografias	90.228	Ferro elétrico
40.050	Porta-retratos	90.341	Bolsa de senhora
41.321	Porta-retratos	91.422	Porta-retratos
47.019	Bolsa de senhora	97.877	FOGÃO A GAS BRAS
47.021	Porta-retratos	98.302	BOLA SUPER BALL

ÁGUA SANITÁRIA SUPER GLOBO

Cada grupo de 5 chapinhas trocadas por um cupão numerado na portaria das "RADIOS NACIONAL, MAYRINK VEIGA E MUNDIAL", em seu fornecedor ou na fábrica da "SUPER GLOBO", à Rua Francisca Zieze, 23, dará direito ao próximo sorteio mensal do dia 2 de agôsto de 1956, às 11.40 horas, no programa "MANOEL BARCELOS", da RADIO NACIONAL.

Talões cérazul **Fiscal do Governo**

A. PAZ

Luiz Alipio de Barros APRESENTA

RONDA da Cidade

CARUARU NA ACADEMIA...

Hoje à noite, no "Petit Trianon", o escritor Alvaro Lins, Chefe da Casa Civil da Presidência da República, envergará o fardão acadêmico. Ao tomar posse na cadeira que pertenceu ao saudoso Raquete Pinto, o senhor Alvaro Lins levará um filho de Caruaru para a nossa Academia Brasileira de Letras

O QUE SE COMENTA...

Comenta-se que, além da proposta de Silveira Sampaio para realizar o "show" de reabertura do "Night and Day", há nas mãos dos senhores David Serrador e Djalma Monte outras propostas para "shows" dos senhores Walter Pinto e Luis Iglesias, Joracy Camargo e Osvaldo Eboli, e Silvio Caldas e Paulo Soledade. Até agora parece ser Silveira Sampaio o produtor que reabrirá a "boite" do Hotel Serrador. Mas Silveira deverá viajar até novembro com destino a Europa e depois... a praça vai estar livre.

Fala-se também que os proprietários do "Night and Day" estão tentando trazer ao Rio, para uma temporada, a notável Ima Sumac. Mas o dólar, como todos sabem, anda em alturas terríveis...

BANQUETE DO ROTARY

Durante um banquete realizado nos salões do Hotel Glória, tomou posse a nova diretoria do Rotary Club do Rio de Janeiro (zona de Botafogo-Flamengo). A nova diretoria está assim formada: presidente, Luiz Freitas Guimarães; vice-presidente, Waldir Rocha; 1º secretário, Eduardo Tapajós; 2º secretário, Mauro Lins e Silva e Penteado, Orozimbo Gomes da Cunha. Entre outros presentes ao banquete estavam os Senhores Leo [illegible], Fritz Weber, Cicero Monteiro, Luis Nunes Direito, Angelo Mario Cerne, Geysa Bôscoli, Jack Tibiriçá e Antenor Bandeira Filho.

"Um dos nossos mercados externos", disse, com sua "frase feita", um orador do banquete. E depois tomou a palavra o nosso prezado amigo Eduardo Tapajós diretor-presidente do Hotel Glória pelas suas atividades como primeiro secretário do Rotary Club do Rio de Janeiro (seção de Botafogo-Flamengo).

O EMBAIXADOR VIAJA

Acompanhado pelo Secretário de Embaixada João Marcal de Almeida, o embaixador de Portugal em nosso país, senhor Antonio de Faria, seguirá amanhã para Manaus, Amazonas, em visita oficial aos Estados do Norte e às colônias portuguesas ali radicadas. O embaixador irá também a Belém do Pará, São Luiz do Maranhão, Fortaleza e provavelmente a Território do Amapá. Regressará diretamente do Recife, a bordo do "Vera Cruz".

FERIAS DIPLOMATICAS

Em gôzo de férias, encontra-se no Rio o embaixador Antonio de Vilhena Ferreira Braga, chefe da nossa representação diplomática do nosso país no Chile.

OTIMISMO

Carlos Brant é sempre um produtor otimista. Leva o comandante do conjunto teatral "Os Artistas Unidos" muita fé em "Aconteceu naquela noite", peça que estreou esta semana no Teatro Copacabana.

VARIAS

Estivemos folheando o caderno de reuniões do Hotel Glória e lá encontramos um "cocktail" marcado para segunda-feira, dia 9. Da Escola Superior de Guerra, 50 pessoas. As 20 horas.

...

No dia 10, terça-feira, no restaurante do Hotel Quitandinha, 400 pessoas participarão do almoço da Câmara do Comércio Norte-Americano.

...

Para o dia 11, no restaurante grande jantar do Lions Clube. Posse da nova diretoria.

...

E para o dia 17, haverá a grande inauguração da agência central do Banco de Tokio.

"CAFE-CANTANTE"

Nos salões do solar da Baroneza Oliveira de Castro (rua São Clemente), no dia 12 do corrente, às 20.30, haverá uma reunião para a planificação de um "Café Cantante" que realizar-se-á, brevemente, no Copacabana Palace Hotel. Cuja renda reverterá em benefício do Centro de Pesquisas Biológicas, que pretende construir em Itatiaia os seus laboratorios.

Segundo nos disse um dos seus animadores o médico Carlos Alberto de Sousa, o CPB destina-se a promover estudos no campo da biologia em benefício da humanidade, sem caráter lucrativo nas suas finalidades.

1.º ANIVERSARIO

O bar "Little Club" completa na segunda-feira, dia 9, o seu primeiro aniversário de inauguração. E vai então oferecer aos jornalistas especializados um "cock-tail". A partir dias 14 horas.

"ATINS NO MARACANÃZINHO

Volta hoje a se apresentar no Rio, em rápida temporada no Maracanãzinho, as "Skating Vanities" e as "Dancing Waters". O Bernardo Wull, que é o empresário do espetáculo, está por um ginásio cheio todos os dias.

FESTIVAL-MOZART

A Sociedade Teatro de Arte comemorando para a inauguração de sua temporada de música. É que no dia 9 (segunda-feira) às 21,30, no auditório da "Maison de France", será realizado um "Festival Mozart", com a participação especial do soprano lírico Senhora Lia Salgado, esposa do Ministro da Educação, do maestro Camargo Guarnieri e de membros do Orquestra Sinfônica do Rio de Janeiro.

EXPECTATIVA

O negócio amanhã é ficar em nosso apartamento de hotel, ligar o rádio, e "torcer" para que o Zizinho ganhe o jogo em Buenos Aires. Esperase, naturalmente, que o Didi não seja atacado pela saudade da esposa...

Não morra pela bôca

Nessa de comer nos bons restaurantes e estrangeiros que residem nesta praça de São Sebastião), tomamos a liberdade de sugerir a dois dos maiores clubes social-esportivo-recreativos da Zona Sul — o "Monte Libano" e o "Sirio-Libanês" — que criem em suas sedes restaurantes especializados na excelente comidinha. A Zona Sul carece de restaurantes que sirvam os gostosos quitutes que a gente só encontra às direitas nas ruas Senhor dos Passos e Alfândega. Os restaurantes nos clubes deviam ser não só para os associados mas também para a freguesia geral. Os sócios, naturalmente, teriam o seu descontozinho. Ganhariam os clubes com a iniciativa, pois um bom restaurante sírio-libanês poderia dar ótimas receitas (que seriam empregadas nas atividades sociais esportivas e recreativas dos clubes) e ganharia também o Rio de Janeiro que teria assim, em plena Zona Sul, sob a orientação de gente que tem a cabeça no lugar, restaurantes especializados dignos de uma Capital da República. O "Monte Libano", por exemplo, que está construindo uma bela sede lá na Lagoa Rodrigo de Freitas, poderia pensar no caso. Com uma nova sede localizada em um pitoresco local, teria assim um restaurante que iria fazer um grande sucesso. Esperemos...

Aqui estão dois figurinos que podem ser copiados por quem queira fazer calções pretos. Um dos figurinos tem... lindos cabelos louros, soltos. Já o da direita, tem o cabelo mais curto. Os olhos do da esquerda... ora... nós nos enganamos. Estávamos falando em calções. Enfim, esperemos que alguém corrija

As Grandes Séries Internacionais de ULTIMA HORA

Investigação Encontra

V — A MAIOR OPERAÇAO CRIMINAL DA HISTÓRIA

ANTIGOS HERÓIS do crime, por fim derrotados, são obrigados a quebrar pedras em pedaços tão pequenos que possam ser transportados com as mãos. Um guarda supervisiona os trabalhos

Aos [illegible] já [illegible] In. [illegible] Auto. [illegible] tavam-se [illegible] o Jovem; [illegible] Procuraram [illegible] nhá-lo — Gea- [illegible] Outro Dos Assal. [illegible] tes, Recebeu Ins. [illegible] ão Superior — Quinta de Uma Série de Reportagens de Croswell Bowen — (Exclusivo Para ULTIMA HORA. Copyright INS)

"JAZZ" Maffie era um magnífico atleta quando pequeno. Podia correr como um potro, era excelente jogador de futebol e jogava basebol como Joe Di Maggio. Êste aspecto da vida de Adolph Maffie, foi-me contado, com a exatidão típico das lembranças da juventude, por um amigo que conviveu com êle, na ocasião. Ao procurar uma explicação para o fato de Maffie ter-se tornado um criminoso, temos que nos remontar à época em que Adolph tinha 13 anos. Então, foi preso na cidade de Roxbury onde nasceu e se criou. Foi preso como incendiário. Mas foi apenas pôsto em liberdade condicional, sob observação.

Nove dias mais tarde, Maffie foi levado ao tribunal de Franklin, outra vez acusado de incendiário. Ao fim de um mês foi sentenciado e mandado para a Escola Correcional de Lyman. No outono do mesmo ano a Polícia o prendeu novamente. A acusação era a mesma: incendiário.

A maioria dos trabalhadores em Assistência Social estão de acôrdo em que um menino que incendeia constantemente, não dando ouvidos a conselhos ou repreensões, sofre de alguma perturbação mental. Geralmente, quando um psiquiatra trabalha num caso desses, pode encontrar a causa de tudo, localizando seus problemas. Com Maffie, no entanto, as autoridades deram-se por satisfeitas ao prendê-lo. Não fizeram mais nada.

Como acontece comumente, os instintos incendiários de Maffie converteram-se noutra forma de comportamento anti-social. Nos dois anos seguintes foi preso quatro vêzes por roubo. Na quarta reincidência, foi acusado de ter roubado um automóvel de uma equipe de basebol. Sua família não se incomodou com a sentença. Achava, até, que dessa maneira, Adolph seria levado "ao bom caminho".

O Passado

O jovem Adolph, que tinha 16 anos quando recebeu sua sentença, era o quinto de oito filhos de Nicolas e Aurora Maffie. A família vivia numa casa própria de dez quartos, na cidade de Roxbury, perto de uma fábrica de sapatos.

Adolph adaptou-se muito bem ao Reformatorio de Shirley e foi pôsto em liberdade sob palavra, nove meses após sua prisão. No entanto, quando voltou para casa, voltou também ao mau caminho. Ainda não tinha 18 anos de idade quando a Polícia o prendeu por embriaguez. Conseguiu passar nove meses em casa, mas foi novamente sentenciado e enviado para Shirley, de onde saiu a 7 de julho de 1929.

O seu sistema de vida não havia mudado. Durante os 12 anos seguintes foi preso por roubo armado, embriaguez, jogos de azar, venda de bilhetes de loteria e bebidas.

Em 1930, foi preso seis vêzes, por assalto armado, mas ficou em liberdade. Por dois anos e meio, no começo da Segunda Grande Guerra Mundial, prestou serviço no Exército e deu baixa honradamente. Nos anos de após-guerra, tornou-se conhecido pela alcunha de "Jazz". A Polícia prendeu-o por jôgo ilícito, mas só recebeu pequenas multas.

Vincent

Vincent Costa, que contava 36 anos quando cometeu o roubo Brink's, é um homem pequeno, com rosto em feitio de coração que tinha fama de ser não só engenhoso, como também muito hábil ao volante de um carro em fuga.

Êle era cunhado de Anthony Pino.

Vincent e Pino tiveram, de sociedade, um restaurante no bairro de Jamaica e mais tarde, um posto de gasolina.

Casou-se aos dezesseis anos, e ao completar vinte foi levado à Côrte, sob acusação de bater em sua esposa — a irmã de Pino — e também por não sustentar sua família.

Sua educação consistiu na escola elementar e um ano de escola vocacional, a qual abandonou para se casar. Em 1940 foi sentenciado e condenado a passar cinco anos na prisão do Estado e foi libertado sob palavra, quatorze meses depois. Não voltou a ser preso até que a Polícia de Boston o deteve na noite do roubo da Brink's, parecia estar levando uma vida normal, familiar.

Michael Vincent Geagan, carregador do cais, forte e viril com 42 anos de idade, foi sentenciado à prisão por ter, certa ocasião, assaltado um policial. Êle era amigo íntimo de outros implicados no roubo da Brink's, Joe McGinnis.

Geagan recebeu mais educação do que qualquer dos outros, tendo completado dois anos de escola superior, em Charlestown.

No entanto, sua educação no crime começou tão cedo quanto a dos outros.

Quando tinha oito anos foi preso por vandalismo — havia jogado pedras numa vidraça — e ficou durante um período, em observação. Seis anos mais tarde, foi preso por roubar um caixote de ovos.

Após duas prisões por roubo armado e furto de automóveis, foi sentenciado, com a idade de 16 anos, e mandado para o Reformatório de Shirley.

Um dos primeiros registros da história do jovem Geagan diz que a "má companhia" parece ser causa de sua delinquência.

O delito mais sensacional cometido por Michael, foi o roubo de Brockton e do Tesouro da cidade. Assim, durante muito tempo, em Massachussets, foi considerado o Inimigo Público N.º 1.

"Gangsters e LADRÕES"

Um Povo Inteiro a se Curvar Perante o Amado de Bettina

Ismaelitas Ortodoxos Recusam-se a Receber a Modêlo — Ali-Khan Não Concede Entrevistas à Imprensa — No Cairo e em Beirute Fazem-se Apostas Sôbre o Casamento — *Reportagem de Raymond Loir — (Exclusivo Para ULTIMA HORA, Copyright PFI)*

QUANDO o príncipe Ali-Khan tomou, recentemente, o avião para Karachi, Bettina ficou pacientemente esperando-o no Cairo. Passava a maior parte do tempo no seu apartamento no Semiramis Hotel, e só saía para excursões e visitas ao Souk e ao museu do Cairo. Ali não a levara na sua visita aos discípulos paquistaneses de seu pai. Os ismaelitas do Paquistão, sendo de um espírito extremamente ortodoxo, não admitiriam que o filho do Aga-Khan fizesse visitas oficiais na companhia do mais belo manequim da Europa. Foi por êsse motivo que Bettina ficou no Egito, onde não deu o menor motivo para comentários a seu respeito.

Um Casal Discreto em Beirute

Ninguém, no Líbano, esperava Ali-Khan. Durante a última guerra, Ali viveu vários anos em Beirute e lá fêz muitos amigos. Era oficial de ordenança do General Catroux. E tivera um caso famoso com uma jovem levantina que, durante algum tempo, teve a honra de ser diàriamente citada pela imprensa mundial. Mas, dessa vez, Ali voltava com Bettina, o modêlo que êle tornou célebre.

Como sempre, Ali-Khan desejava passar despercebido, ainda mais que não lhe convinha ser surpreendido na companhia de Bettina. Mas logo se soube que o casal estava hospedado no Palácio São George. Um ministro do govêrno sírio fôra para a capital libanesa expressamente para receber o filho do Aga-Khan. O príncipe devia ir a Sulaimanié, na Síria, onde se encontram os mais importantes grupos de ismaelitas do Oriente Próximo.

Com Bettina e os Ismaelitas

Ali nos parece mais viçoso do que nunca. Bettina, que vem de um passeio pela praia, tira seus óculos pretos, para se deixar amàvelmente admirar pelos turistas de São George. O casal fica à parte, no grande "hall" do hotel. Ali recusa-se a ser entrevistado. Nada tem a dizer. Não é preciso ser profeta para adivinhar que êle é um homem feliz. Não esconde mais seu idílio com Bettina nos países do Oriente. Ontem, era o Egito, hoje é o Líbano, e amanhã, a Síria.

ALI KHAN aparece, na foto, ao lado de Bettina, a famosa modêlo, mitigando a sêde da companheira com uma taça de champanha. Bettina já apareceu num circo, acompanhando Ali e sua filha Yashmin

A crônica do Cairo não se mostrou muito indiscreta, mas todos os que se aproximam do filho mais velho do Aga-Khan, adquirem logo a convicção de que êle desposará o belo manequim parisiense. No Cairo e em Beirute fazem-se apostas a respeito. Êle não toma conhecimento de nada disso, ocupado em prestar atenção exclusivamente a Bettina, que possui um sorriso adorável e um olhar espantado de garotinha...

Ali leva Bettina para Sulamanié. E ela não pode esconder o seu orgulho contemplando milhares de ismaelitas que se atiram às mãos do príncipe para levá-las aos lábios e o homenageiam com o profundo respeito devido àquele que consideram como o herdeiro do Califa Amal Ali. Os ismaelitas têm um verdadeiro culto pelo Aga-Khan.

E êsse último, que recebe todos os anos um décimo das rendas de seus súditos, multiplica as obras de utilidade pública e de benfeitorias nas zonas em que êles vivem.

E' a glória que Bettina encontra em Sulaimanié, uma espécie de apoteose de seu amor pelo filho do todo poderoso Aga Khan.

Na Europa, a jovem parisiense, cuja vida nem sempre foi de luxo, não se deixara ofuscar pela atmosfera brilhante dos grandes palácios e pela elegância estusiante das recepções e bailes. Mas em Sulaimanié, é todo um povo que se curva perante o homem que ela ama.

Bettina, ao lado de Ali Khan, assiste a todos os faustos do Oriente. Seu idílio acaba de ser marcado reservado só aos deuses nessa terra do Oriente onde o amor adquire algo de divino...

Depois de Dez Anos, o Brasil Torna a Enfrentar a Argentina em Buenos Aires

AQUI ESTÃO GRILLO e Cruz, dois grandes atacantes do Independiente, que, mais uma vez, deverão formar a ala esquerda da linha do Selecionado dirigido por Stabile. Mas Djalma Santos, frente a qualquer oponente, é uma garantia

Geraldo Escobar Informa de Buenos Aires:

A ARGENTINA ACREDITA POSSUIR AINDA O MAIOR *futebol do Mundo!...*

Stabile: "Pela Primeira Vez, Depois de Dez Anos, Brasil e Argentina Encontram-se Com as Suas Verdadeiras Seleções" — Poderosa a Formação Argentina — Nestor Rossi é a Chave Para o Segundo Tempo — Angelillo Venceu o Duelo Com Maschio. Ganhando as Honras do Comando — O Selecionado da AFA Para Amanhã

ESTE "SCRATCH" da Argentina foi o último que se curvou ante o Brasil, por 1 a 0, no início deste ano, em Montevidéu: em pé: Gutierrez, Colman, Vairo, Maschio, Menendez, Lombardo, Stabile; agachados: Cucchiaroni, Labruna, Grillo, Cecconato e Pontello. Apenas Vairo e Grillo figuram entre os titulares anunciados para amanhã

Ultima Hora

RIO DE JANEIRO, 7-7-56
ANO VI N.º 1.547

BUENOS AIRES, 7 (De Geraldo Escobar, enviado especial de ULTIMA HORA) — Ha um desusado interesse nesta capital, manifestado na procura intensa de ingressos, pela grande batalha de domingo entre as seleções do Brasil e da Argentina. Não ha duvida que, como nos disse em palestrante entrevista o treinador Guillermo Stabile, e a primeira vez, depois de dez anos, que se defrontam as verdadeiras formações nacionais do Brasil e da Argentina. Todas as duas equipes haverem derrotado, recentemente, as seleções da Italia e da França, será um atrativo novo. Transforma o "match" em "tira-teima" além de conceder ao lenço a hegemonia do futebol sul americano ao vencedor.

Rossi, a Chave Secreta

Depois [illegible] Stabile, [illegible] AFA escalará [illegible] jovem Guidi. E' uma [illegible] contra a Santagada [illegible] Rossi [illegible] Rossi em [illegible] Este, [illegible] a segunda parte do [illegible]

[illegible] Entretanto, [illegible] nada [illegible] que uma profunda modificação no próprio estilo da equipe.

No Campo do Racing

A principio, pensava-se que o jogo de domingo seria realizado no campo do River Plate. Ja agora, porem, a Federação Argentina designou o Estadio do Racing para palco do grande confronto entre duas das mais famosas escolas futebolisticas da America e do mundo.

Poderosa a Formação Argentina

[illegible] [illegible] [illegible] [

JOÃO REZENDE apresenta Ronda Social

Numa festa chegando em São Paulo a sr. e a sra. Luiz Camargo, a senadora Lucidelo e o sr. Jose Soares.

Para Comemorar a Estréia

O sr. e a Sra. Carlos Eduardo de Souza Campos recem-chegados da Europa reuniram os amigos mais antigos de João Leopoldo Leal, para comemorar a estréia da sua nova idade. São muito simpáticas essas reuniões informais de poucos amigos, e o entusiasmo foi muito festejado. Assinaram na perna engessada de Jacinto de Thormes, o Sr. e a Sra. John Irving Wagner o Sr. e a Sra. Alfredo Thome, o Sr. e a Sra. Murilo Muniz Freire, o Sr. e a Sra. Manuel Bernardes Muller, o Sr. e a Sra. Adolfo Claudio Gerças Couto, a Sra. Dayse Quentel.

O grande acontecimento foi Sacha's.

A' VELA

O Sr. e a Sra. [illegible] a vela para os casais [illegible] João Barbosa Pinto. Com o [illegible] deve [illegible]

Maneco Lança Novo Termo

O [illegible] Jacinto [illegible] de [illegible] acontecimento [illegible] mente [illegible] mado no [illegible] em que [illegible] tratavam [illegible] confessor [illegible] mes [illegible] na [illegible] gado a [illegible] lhe ua [illegible] nico. No [illegible] pelo [illegible] Sumiu [illegible] pessoa [illegible] seus pertences [illegible] muito [illegible] lhe de [illegible] para o [illegible] quinte [illegible] breve. [illegible] novo [illegible] diferente [illegible]

A foto é para mostrar a atriz de nova tenda que a João Leopoldo Modesto Leal, que [illegible] porque é [illegible]

Do Sacha's a Tijuca

T [illegible]

Depois da Sessão

Casa de Cha

[illegible] Casa de Chá [illegible] Rio [illegible] Tijuca [illegible] inaugurada [illegible] Rio [illegible] [illegible] dos [illegible] [illegible] [illegible]

Onda e Ondas

MARIJO

SAI PRA LA'!

Deixa falar mas esse rádio que anda por aí tem suas coisas interessantes, lá isso tem mesmo e pronto! Acabou-se! Ninguem vai dizer nada que é besteira!

Uma delas é quando locutor come gamba errado. É gozado, uhm!...

Há pouco, por exemplo, este aqui contou uma que ouvira na Jornal do Brasil. Era dia de corrida de cavalinho, lá na Gávea. Um rádio-reporter anunciava a saída de um pareo assim:

— Atençãaaaoooo!... Vai ser dada a partidaaaa!... Foi dada a partidaaa!... Na frente, o cavalo Fulano!... Em segundo, o cavalo Beltrano!... Na frente, o cavalo Fulano!... Em segundo, o cavalo Beltrano!... Luta o cavalo Beltrano pela primeira colocação!... Ataca por fora!... Continua o cavalo Beltrano atacando por fora!...

Pois querem saber de uma coisa? Logo depois, a locutorzinha gritava:

— Atenção!... Foi anulada a partida!...

E explicando:

— Foi anulada a partida por ter ficado parado o cavalo Beltrano!...

(O tal que lutava pela primeira colocação, sabem?)

Nossa Senhora!

Pois olhem: no dia 3, precisamente às 19.21, na Rádio Mayrink Veiga, outro formosura comia gamba errado, direitinho. Não vê que o danadinho lha notícia assim mesmo:

— ...O avião que trara a delegação do Fluminense chegará ao Galeão depois das 21 horas, pois sairá de Belo Horizonte atrasado, devido ao mau tempo reinante entre Buenos Aires e Montevidéu.

Com um milhão de melodias! Como é que pode, hein? Sai pra lá!

ESTA' BEM!

Mas os locutores que comem gamba errado estão em todas. Olhem esta só: na quinta-feira passada, à tardinha, quando a Continental transmitia jornal falado, um belezura informava:

— Estiveram em visita ao Presidente da República os melhores do rádio de 1955, eleitos pela Associação Brasileira de Rádio.

Ah! Que gracinha! Foram os cronistas de rádio que elegeram! Está bem?

Chô chô, passarinho!

PASSA FORA!

E o galo do "Canecão" [illegible] não pode cantar tão rouco. Deve estar com gamba! Não dá nem pra saída!

Passa fora!

DISSE-ME-DISSE

Campanha

A pequenina cantora Geruza Borges Gonçalves, integrante do "Clube do Guri", vem de lançar, com apoio de todos, uma campanha destinada a presentear com um aparelho de televisão as crianças internadas na Clínica de Ortopedia e Hospital São Francisco de Assis.

Jogo pela Televisão Tupi

[illegible] realizado pela Associação Carioca de Futebol e o "Primeiro Campeonato Mirim de Judô do Rio de Janeiro", por equipes e individual com a participação das entidades filiadas à Federação Metropolitana de Pugilismo, que patrocinará e auxiliará tecnicamente as disputas e a organização.

O Dia Das Vovós

A Organização Victor Costa [illegible] vai comemorar a Rádio Mundial, vem de lançar uma campanha para se comemorar o "Dia da Vovó". O programa "Sessão das Três e Cinco", com Jacy Campos, na seção "Cartas em Cartas", irradiada diariamente de 16.00 horas, tem entrevistado várias personalidades do nosso mundo social, esportivo e político e, [illegible] manifestado favorável [illegible] a data de 26 de julho — dia de Nossa Senhora de Sant'Ana — para as comemorações do [illegible] "Dia da Vovó", quando [illegible] Grajaú, São Cristóvão e Tijuca [illegible]

TURFE NA TV-RIO

Os turfistas estão de parabens. Hoje e amanhã, a partir das 13.30 horas, a TV-Rio, Canal 13, estará transmitindo diretamente do Hipodromo da Gávea as corridas ali realizadas, em prosseguimento às suas reportagens externas que tanto agrado tem despertado. Os trabalhos serão comandados, como sempre, pelo reporter Wilson do Nascimento e na sua equipe formam Fausto Serra e José Brasil Campos, ficando a direção de TV a cargo de Mauro Miguez.

E já que falamos em turfe na TV-Rio, podemos anunciar que o Canal 13 irá apresentar, no proximo dia 14, das 17.30 às 22.30 horas, um monumental "show" inteiramente dedicado ao G. P. "Brasil" e a notavel festa do "Sweepstake". Artistas dos mais aplaudidos estarão colaborando para o êxito da iniciativa, uma realização de Wilson do Nascimento.

Bolsa do RADIO

NÃO PUCAM

HOJE

Rádio Tupi — Grande Teatro Rodolfo Mayer (20.35).

M. Educação — [illegible] da música (20.30).

Rádio Nacional — Grande espetáculo Brahma (21.30).

Rádio Educação — Coleção Educação (22.00).

Rádio Mundial — Uma Noite de Ópera (21.30).

TV Tupi — Almoço com [illegible] (22.30).

TV Rio — Teatro da alegria com Jota Sabóia, às 21.30.

[illegible] Metropolitana — Rádio Tirolesa (21.00).

Rádio Continental — Peste e Fome (21.00).

Rádio Copacabana — Jogo aberto (18.30).

Rádio Globo — Clube de Tiro (25.30).

Rádio Guanabara — Italiana (20.00).

Jornal do Brasil — Todo Atum (18.30).

Mayrink Veiga — Programa Carlos Heitor Cony (22.00).

Amanhã

Rádio Mundial — Presidente Vargas (20.00).

Rádio Nacional — Discos em preview (22.00).

Mayrink Veiga — Programa [illegible]

Rádio Guanabara — Concertos populares (18.30).

Emissora Metropolitana — Música para seu jantar (19.00).

Rádio Continental — Sons na penumbra (21.30).

M. Educação — Grande Concerto (22.15).

Rádio Tupi — Caleidoscópio (17.00).

TV Tupi — Bate Martini (20.25).

TV-Rio — Teatro de Variedades Moinho de Ouro (20.00).

PODEM OUVIR

HOJE

M. Educação — Sonata ao luar (23.00).

Rádio Nacional — Programa [illegible] de Alencar (15.00).

Rádio Tupi — Orquestra do Cassino de Sevilha (20.05).

Rádio Guanabara — Noite dançante (21.35).

Mayrink Veiga — Música por um fio (21.30).

Rádio Copacabana — Rádio baile Queridinha (21.00).

Rádio Mundial — Musical Guanabara (22.30).

Amanhã

M. Educação — Almanaque musical (21.15).

Rádio Mundial — Cidade dos bairros (19.00).

Mayrink Veiga — Este Norte é de morte (20.30).

TV-Rio — Dr. Kildare [illegible] (21.00).

TV-Tupi — E' proibido falar (22.30).

PROGRAMAS INFANTIS

Para amanhã

TV-Tupi — Meu pequeno universo (20.00).

Clube do Guri — (12.00).

Rádio Mayrink Veiga — Programa Silveira Lima (9.00).

Rádio Tupi — Novela infantil (18.15).

M. Educação — Rádio de alegria (17.30).

CARLOS RENATO E LEDA RAU APRESENTAM

Gentes da CIDADE

A Lágrima Dos Pequeninos

DESÇO a ponte de Todos os Santos e vejo o que? Um menino, dos seus quatro, cinco anos, dormindo no último degrau. É um quadro tristíssimo, não há dúvida. No entanto, ele representa um complemento comum da paisagem carioca. Outras pessoas passam, olham e seguem. Parecem indiferentes como se estivessem lavadas de culpa de pecado. Então, penso o seguinte: todos os homens deviam estar de joelhos diante desse menino. Sim, amigos, nós os adultos temos uma culpa e irrecusável pelas [illegible] dessas pequeninas flores do asfalto, ou seja a culpa de não lhes dar o devido amparo. Sofremos de uma tremenda cegueira interior que nos impede de enxergar as mais lacerantes deveres de solidariedade humana. É de lá e que se impõe, como uma realidade objetiva e indiscutível, é o abandono em que vivem os pequeninos. Eles formam uma legião de inocentes e nós os esquecemos. Diante deles nós temos esse impulso que todo e qualquer infeliz deve sentir. Encaramos o problema da infancia com criminosa displicencia. A verdade é que falamos, gritamos e tomamos conhecimento. Mas, ninguem, ainda [illegible] de recolher a lagrima de criança. Sim, senhores, nós os adultos vemos adiante, onde um amanhã que não sabemos, um problema que poderá vir a ser o de nossa propria filha.

MERITI TENIS CLUBE — Um bonito quadro agradável, colhido por nós integrantemente [illegible] o Meriti merecem ao E. C. Meriti, domingo último. Todos a foto vem para nela redação. Sabemos que vem [illegible] Tijuca, mas ignoramos o nome da menina. De [illegible] parem, temos certeza: a mãe e tudo.

Não Passe Adiante

América

[illegible] Olha [illegible] Barroso, você anda um tanto [illegible] pela N. A. Vai mal, meu [illegible] se cuide, [illegible] este disco. Por que [illegible] o nome [illegible] Diariamente, [illegible]

Na Tijuca

[illegible] quando [illegible] na Tijuca, [illegible] amanhã [illegible] e ela é [illegible] os [illegible] Isa quer [illegible] nomes, [illegible] endereço [illegible] Apaream

Perigoso

[illegible] no Rua Maranhão, [illegible] que você será Marcos está enfeitiçado. E, [illegible] Marcos [illegible] [illegible] e como se [illegible] [illegible] interessam [illegible] um [illegible]

[illegible] comentados estão [illegible] O que [illegible] [illegible] [illegible]

Melgaço

[illegible]

São Cristóvão

A FESTA DE ADA

[illegible]

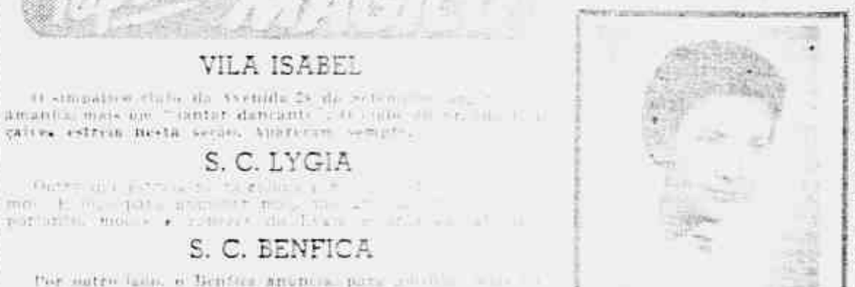

UM QUARTETO TIJUCANO — As duas moças (Sonia Teresinha e Sonia Novaes) e os dois rapazes (Zé e Romildo) formam um belo quarteto tijucano, não acham?

ESPETACULAR

VÁ RIR DE VERDADE ASSISTINDO A REVISTA SENSAÇÃO de J. Maia, Max Nunes e Mirabo Guimarães

APERTA O CINTO

O MELHOR E MAIS VIBRANTE ESPETÁCULO DO GÊNERO, FARTO DE COMICIDADE!

DIARIAMENTE ÀS 20 E 22 HS. NO Teatro CARLOS GOMES

Hoje vesperal com preços reduzidos. Um elenco gigante com Renata Fronzi, Mirita Casimiro, Aniza Leoni, Zeloni, Berta Loran, Chocolate e muitos outros.

PÉROLAS CULTIVADAS

Colares de Pérolas e Pérolas Sôltas, grande sortimento, importação direta, a preços baratos. Avenida Rio Branco, 175 — 4.º andar.

FAQUEIRO DE CRISTOFLE

Vende-se faqueiro de Cristofle e peças de talheres avulsos, de Cristofle juntos ou separados. Ocasião — Rua do Rosário, 141 — Sobrado.

Está Doente?

Sofre de doenças internas? Não perca a esperança na sua cura, procure o médico espírita Dr. JORGE JÚNIOR.

Consultas às terças e quintas, das 9 às 12 e das 15 às 19 horas. Aos sábados das 9 às 12 horas.

Consultório: Rua do Ouvidor, 169, 7.º andar, sala 706. Consultas ..... Cr$ 150,00.

HORA" — 43-2241

REPORTER "ULTIMA

TEATROS

4.º MÊS de sucesso! ALDA GARRIDO OS FILHOS DA BIRUTA RIVAL

Hoje as 20 e 22 horas

No TEATRO GINÁSTICO

AV. GRAÇA ARANHA 187

Hoje as 16 20 e 22,30 horas

"A CASA DE CHA' DO LUAR DE AGOSTO"

c/ JOHN PATRICK [illegible] de M. da Silva e R. Alvim [illegible] ITALO ROSSI, MILTON MORAES, EREGOLINE EUGENIO KUSNET, SERGIO BRITO, OSVALDO LOUREIRO, MARIA HELENA, CELIA BIZE, NATALIA TINEBRG, MAURO MENDONÇA e mais 22 personagens em cena. Direção de MAURICE VANEAU

3 MESES EM CARTAZ! OSCARITO no PAPAI FANFARRÃO GLORIA

Comedia de J. WANDERLEY e MARIO LAGO

Hoje as 21 horas — Amanhã, Domingo vesp. as 16 horas

TEATRO DE BÔLSO

CIA. COMEDIAS ANDRE VILLON-MARIO BRASINI apresenta

"ALGUEM FALOU DE AMOR"

3 atos de M. Brasini com VILLON, BRASINI e TERESA AUSTREGESILO

Hoje as 20 e 22,30 horas

CIA TONIA-CELI-AUTRAN

A VIUVA ASTUCIOSA

COMEDIA DE GOLDONI — TEATRO DULCINA — TRADUÇÃO DE MARIO DA SILVA

RESERVAS TEL. 32-5817

Hoje as 21 horas, amanhã as 20 e 22 horas

SOMENTE 11 DIAS!

"Folias Dos Patins e Das Aguas Dançantes"

(SKATING VANITIES & DANCING WATERS)

De regresso aos Estados Unidos, curta temporada no GINASIO GILBERTO CARDOSO — (Maracanãzinho)

ESTREIA HOJE, SABADO, AS 17 e 20,45 HORAS

— AMANHÃ AS 17 e 20,45 HORAS

INGRESSOS DESDE CR$ 30,00

BAR BIDOU BOITE

VALDIR ALVARADO

ESTA APRESENTANDO, TODAS AS NOITES EM "ATRAÇÕES VARIADAS"

CARMEM BROWN — Venus de Bronze, famosa bailarina norueguesa

MARTA GOULART — "El Ciclon de Cuba"

TAMPAS A PARTIR DAS 23 HORAS

AV. PRADO JUNIOR 63 — COPACABANA — POSTO 2

Teatro da TIJUCA

O PÚBLICO APLAUDIU DE PÉ O ÊXITO MONUMENTAL DA COMEDIA MUSICAL

"GENTE BEM" DO MORRO

GRANDE OTHELO

Hoje as 16 as 20 e 22 horas — Reservas: 28-5513

SILVA FILHO-SIWA-PEDRO DIAS

HELENA MARIA — MODESTO DE SOUZA

ULTIMOS DIAS DA REVISTA CAMPEÃ

"AGORA A COISA VAI"

5 MESES EM CENA!

TEATRO JOÃO CAETANO

HOJE AS 20 E 22 HORAS

TEATRO COPACABANA

Reservas pelo telefone 57-1815 — Ramal Teatro

OS ARTISTAS UNIDOS apresentam

"ACONTECEU NAQUELA NOITE"

(TAPAGE NOCTURNE) de Marc-Gilbert Sauvajon com tradução de LAURA SUAREZ — Direção de GRAÇA MELO —

Modelos de ETAM — Cenário de BENET DOMINGO

Com Laura Suarez, Graça Melo, Iracema de Alencar, Paulo Padilha, Fernando Luiz, Lídia Vani, Antônio Victor, Glória Cometh, Lauro Simões, Lourdes Costa e Geny Franca

Diariamente às 21,30 horas — Aos sábados duas sessões às 20 horas e as 22,15 horas — Vesperais: quintas, sábados e domingos

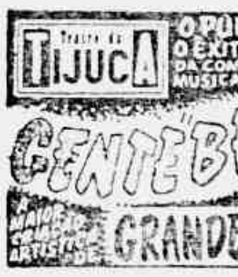

EVA TODO SERRADOR

RESERVAS 42-6442

"Vê se me esqueces"

IRRESISTIVEL CRIAÇÃO CÔMICA DE EVA

HOJE AS 16 20 E 22 HORAS

Dia 17 de Julho: "LOTARIA" (?)

Agora com SALUQUIA RENTINI

ZAQUIA apresenta VIRA O DISCO

UBY

MURIAN DOLORES E OUTROS

Teatro MADUREIRA

HOJE AS 16 20 E 22 HORAS

ENQUANTO SE ESPERA CAMBRIDGE...

AMANHÃ, REGATA MATINAL NA ENSEADA DE BOTAFOGO

Favorito da Regata o Botafogo — "Pega" Sensacional Entre os Representantes do Vasco, do Flamengo e do Botafogo, na Prova de "Skiff" — Às 9 Horas o Início

Amanhã, às 9 horas, na Enseada do Botafogo, a Federação Metropolitana de Remo fará realizar uma regata que está entusiasmando os círculos náuticos. Nada menos de dez concorrentes estarão lutando palmo a palmo pelos louros da vitória.

Quem Sucederá Medina

A grande interrogação da regata reside na prova de "skiff". Como se sabe, o afastamento de Medina, que foi, durante muito tempo, o mator especialista da prova, deixou um claro à espera do novo grande "sculer" carioca. E já se pode afirmar que haverá uma luta titânica entre os representantes do Vasco, do Botafogo e do Flamengo.

Favorito o Vascaino

O favorito dos entendidos é o "sculer" vascaino Alvaro Lobão. Mas as performances de Issa, nos treinos, credenciam-no para vencer caro a derrota. O seu tempo de 5'09" é um tempo magnífico e poderá amedrontar o próprio Condeixa.

Além deles estarão na prova o rubro Fernando e Aldo Silva.

Esta Muito bem o Botafogo

A regata será constituída de dez páreos sob a promoção da Federação e o patrocínio do Gremio de Vela e Remo da Escola Naval. O Botafogo é o favorito do ponto de vista coletivo. Suas guarnições estão em fase de magnífico apuro técnico e deverão brilhar amanhã, na enseada. No páreo de "skiff" a que nos referimos, não custa a cantar Antonio Conceição que "cara o gambé".

FLUMINENSE E AMÉRICA ESPERADOS NA RÚSSIA

Os "Vermelhos" Desejam Conhecer os Dois Famosos Conjuntos Brasileiros — Em Junho de 57 a Visita

A visita da Portuguêsa Carioca à Russia, parece que agradou os soviéticos com relação ao futebol brasileiro. Tanto assim que se fala num intercambio mais forte para a proxima temporada. E os dois clubes visados são Fluminense e America, que, segundo informes que nos chegam são bem conhecidos naquele país da "Cortina de Ferro".

O Dinamo no Brasil

Entrementes podemos acrescentar que o Dinamo de Moscou, famoso clube dos soviéticos deseja fazer uma temporada em gramados da America do Sul, começando com exibições em nosso país. Uma serie de cinco partidas seriam jogadas entre Rio e S. Paulo, no mês de novembro ou dezembro do próximo ano.

Sondagens Oficiais

Ainda êste ano serão feitas as sondagens oficiais para êsses jogos. A Portuguêsa Carioca que já estêve, traz detalhes dos russos sôbre esta temporada que esperam fazer.

A ARGENTINA ACREDITA POSSUIR AINDA O MAIOR...

(Conclusão da 1.ª pagina)

mente, conta com as simpatias e a confiança da torcida argentina. E o brasileiro, pelo que tem feito, desde os jogos do Assunção, vem com credenciais magnificas.

— Acredita na vitoria?

— E' difícil responder diretamente a essa pergunta. Não nego que tenho confiança nos meus jogadores e fé na vitoria, mas não é antecipar qualquer resultado ou mesmo afirmar dogmaticamente que venceremos, será exagero evidente. Prefiro aguardar o final do jogo do que sonhar um placar por antecipação.

Maschio Perdeu o Comando

O jovem "center-forward" Maschio, grande revelação do campeonato argentino, era apontado como o sucessor dos Massantonio, Pontoni, Di Stefano, etc. Nos treinos porem, foi suplantado por um outro valor da nova geração argentina, Angelillo, que já se exibiu no Maracanã sem impressionar. Angelillo esta em forma estupenda e tem sido o goleador de todos os ensaios. O fato assume aspectos interessantes se recordarmos que Maschio era o favorito de Stabile.

O Quadro de Stabile

Depois de colocar Valerio na ponta de uma das pessoas onde persistiam duvidas, Stabile deverá escalando a seguinte equipe, que já foi treinada nos primeiros dias: Belocha e Vairo, Dimeco, Tondi e Sanfilippo, Delocha e Angelillo, Varilo e Vairo.

ATLETISMO EM SÃO JANUARIO

O Campeonato de Principiantes Hoje, Sábado, na Pista do Vasco

Contará Com a Participação de Cinco Clubes — A Transferência Não Foi Aceita — Estreia do E. C. Suburbano — Bom o Número de Atletas Inscritos — Considerações Gerais

Dando prosseguimento ao calendário atlético deste ano a Federação Metropolitana de Atletismo fará realizar hoje, sábado, com início marcado para as 14 horas, na pista do Vasco da Gama, em São Januário, o seu campeonato destinado a classe de principiantes.

Interêsse

Em se tratando de uma competição, onde os atletas logo após a mesma participarão mais diretamente das lutas atléticas, o campeonato em questão vem despertando grande interesse, pois sem dúvida alguma, desta competição poderão sair até alguns campeões cariocas para êste ano. Daí o grande trabalho dos clubes em preparar êsses homens a fim de apresentá-los sabado na melhor de suas formas tecnica e física, sendo que o Flamengo retira com as honras de favorito para a conquista deste campeão.

Clubes e Possibilidades

Desta feita, fugindo à normalidade, êste campeonato terá a participação de cinco clubes. Os quatro primeiros, ou sejam: Flamengo, Botafogo, Fluminense e Vasco da Gama, já são de sobejo conhecidos, porem, a estréia do E. C. Suburbano nas lides atléticas oficiais é a nota de destaque do torneio. Trata-se de uma agremiação nova, recentemente filiada à BMA e, muito embora não conte com grandes figuras em seu seio, poderá muito bem ser a surpresa do campeonato. Ganhar a competição será dificilimo, do entretanto, temos certeza que êste cairá em muito na simpatia do público para as outras provas.

Não Vingou

Lamentamos que o certame não viesse coincidir com a BMA, a tradicional competição de hoje para amadãs, dirimindo porem as duvidas que ainda pairam sôbre a possibilidade ou não de ser o Vasco preparado sua pista de saibro de modalidades que praticam a corrida e uma vez que a pista de cinza de saibro, muito conveniente para treinamentos e disputas de provas de fundo, não pode ser oficiada.

Numeros

Para o campeonato de hoje foram inscritos 42 atletas, assim distribuidos: 12 do Flamengo, 10 do Vasco da Gama, 7 do E. C. Suburbano, 7 do Botafogo e 6 do Fluminense. Esperamos ainda, para hoje, a inscrição de mais alguns atletas.

Para as provas principais com os nomes dos inscritos deverão ser feitas amanhã.

TREINOU O CANTO DO RIO PREPARANDO-SE PARA ENFRENTAR O FLUMINENSE

Preparando-se para apresentar a sua nova equipe, contra o Fluminense, domingo, o Canto do Rio fez realizar no gramado de Caio Martins um animado exercicio coletivo, durante 90 ms. que terminou com um empate de 2 tentos. A pratica satisfez plenamente a direção tecnica desenvolvendo-se com muita movimentação e empenho, por parte dos titulares e reservas, que não conseguiram vantagem no final.

Ma caram para os titulares: Zequinha e Jairo. E para os reservas: Celi e Aimir. Agradou bastante a atuação de Orlando, Vitor, Julinho e Jairo. Os dois conjuntos formaram com os seguintes elementos:

TITULARES: Veludinho; Lafaiete e Duque; Vitor (Adesio), Eli e Helcio; Jairo, Julinho, Zequinha, Orlando e Ary.

RESERVAS: Marco Andre, Paulo e Garcia, Dodeca, Nezio e Murilo; Celio (Joel), Aimir, Beni, e Ze Luiz.

RESULTADOS DO "JOCKEY CLUB SÃO PAULO"

Eis os ganhadores do premio acima a partir de 1932:

1932 — Duggan, C. Rosa.
1933 — Algarve, Alf. Silva.
1934 — Kosmos, A. Molina.
1935 — Midi, O. Ulloa.
1936 — Sargento, C. Fernandes.
1937 — Meaovi, J. Nascimento.
1938 — Oran, J. Mesquita.
1939 — Iluhy, L. Leighton.
1940 — Albatroz, D. Ferreira.
1941 — Joca, W. Andrade.
1942 — Cades, J. Zunica.
1943 — Ugelo, P. Simoes.
1944 — Grile, O. Ulloa.
1945 — Piccadilly, A. Guerrez.
1946 — Heleno, P. Simoes.
1947 — Heremon, O. Ulloa.
1948 — Holkar, O. Ulloa.
1949 — Looping, J. Carvalho.
1950 — Radar, F. Irigoyen.
1951 — Matador, O. Ulloa.
1952 — Panchito, F. Irigoyen.
1953 — Acapulco, F. Irigoyen.
1954 — Marco, J. Marchant.
1955 — Barbe Bleu, G. Silva.

Campeonato Brasileiro de Voleibol

Conhecida a Tabela — O Certame Juvenil Será Iniciado Hoje

BELO HORIZONTE, 7 (Sucursal) — Foi oficialmente conhecida a tabela do Campeonato Brasileiro de Voleibol Juvenil, certame que será disputado desta capital, com início hoje, sendo que a 7 de Setembro, Belo Horizonte será sede do Campeonato Mirim Feminino.

Eis a tabela do campeonato:

DIA 7

As 14 horas — Rio Grande do Sul x Bahia — Rio de Janeiro x Paraná — São Paulo x Santa Catarina.

As 20 horas — Minas Gerais x Alagoas — Rio Grande do Sul x Amazonas.

DIA 8

As 14 horas — Rio de Janeiro x São Paulo — Distrito Federal x Bahia — Perd. do primeiro x perd. do terceiro.

As 20 horas — Minas x Bahia — Perd. do segundo x perd. do quarto — Venc. do quarto x Venc. do sexto.

As 20 horas — Rio Grande do Sul x São Paulo — Minas Gerais x Venc. do primeiro.

DIA 10

As 14 horas — São Paulo x Alagoas — Perd. do quinto x perd. do sexto — perd. do sexto x venc. do setimo.

As 20 horas — Minas Gerais x Rio Grande do Sul — venc. do oitavo x Venc. do terceiro.

DIA 11

As 15 horas — Rio Grande do Sul x Alagoas — Perd. do nono x Venc. do décimo.

As 20 horas — Rio de Janeiro x Bahia — Perd. do décimo segundo x Venc. do décimo primeiro.

DIA 12

As 15 horas — São Paulo x Bahia — Venc. do décimo terceiro x Venc. do décimo quarto.

As 20 horas — Minas Gerais x Rio de Janeiro — Venc. do nono x Venc. do décimo segundo.

DIA 13

As 19,30 horas — Rio Grande do Sul x Rio de Janeiro — Minas Gerais x Bahia — Perd. do décimo quinto x Venc. do décimo sexto.

DIA 14

As 19,30 horas — Venc. do décimo quinto x Venc. do décimo setimo — Minas Gerais x São Paulo — Venc. do décimo quinto x Venc. do décimo setimo.

A EQUITATIVA DOS ESTADOS UNIDOS DO BRASIL
DEPARTAMENTO DE SEGURO EM GRUPO
Será realizada no proximo dia 10 (dez) do corrente mês, às nove horas da manhã, no setimo andar da Sede Social na Avenida Rio Branco, 125, nesta Capital, a 50ª Sessão de Sorteio para distribuição de quotas de lucros relativos a Apólice Mestra G.639 — SOCIEDADE BENEFICENTE DOS EMPREGADOS DA C. M. T. C. de SÃO PAULO, estando convidados para o ato os senhores representantes do Estipulante, segurados pela referida Apólice e a Imprensa.
Rio de Janeiro, 4 de julho de 1956.
ENIO CARVALHO DE OLIVEIRA
Presidente

Áreas em Zonas Industriais
Áreas em zonas Industriais de S. Cristovão a Nova Iguaçu na P. Dutra e ruas próximas, e áreas para loteamentos. Vende-se, tratar à rua Ramalho Ortigão 9 - 2.º, sala 4, das 12 às 18 horas. Tel.: 52-4545.

DOENÇAS GENITO-URINÁRIAS — GINECOLOGIA
DR. MOISÉ FISCH
Rua da Assembléia, 98 - 7.º — DIARIAMENTE. Tel. 22-1549
Av. Copacabana, 542 - Apt. 407 — Terças, quintas e sábados, Das 9 às 12. - Tel. 57-4370

DR. OSWALDO NAZARETH
Diretor da Maternidade da Casa da Mãe Pobre
GINECOLOGIA E CIRURGIA
R. ARAUJO PORTO ALEGRE, 70 - S. 420 - TEL. 42-6804

DOENÇAS DA PELE
Sífilis, Câncer, Eczemas, Verrugas, Espinhas, Queda do Cabelo, Furúnculos, etc.
Dr. Agostinho da Cunha
Assembléia, 73. Tel. 42-1155 e 58-1658. Das 16 às 19 hs

REPÓRTER "ULTIMA HORA" 43-2241

LAERT PAIVA
ADVOGADO
Av. Pres. Vargas n.º 435 — 7.º andar — sala 706-A
Tel 23-5712

NOVA IGUAÇU
Vendo urgente, terreno plano de 10 x 80 mts. na rua da Viga. Preço base Cr$ 60.000,00. Facilita-se parte do pagamento. Tratar com Sr. Sérgio nos telefones: 42-9070 ou 27-2969

PROGRAMA de AMANHÃ

BARBADA DO DIA
BERCEUSE

ANIMAIS	Ks.	St.	Cl.	JOQUEIS	POSSIBILIDADES	Treinadores	Últ. performances	Dist.	Tempo	Pista
1.º PAREO — 1.000 metros — Recorde: R. GAME 56"4/5 — Prêmios: Cr$ 65.000,00 — Cr$ 19.500,00 — Cr$ 9.750,00					**Largada às 13,40 horas**					
1—1 Justicia	55	4	20	D. P. Silva	Na raia sêca deve ganhar	A. Morales	2.º p. Fita Azul	1400	91 3/5	AU
" Joannea	55	3	20	O. Moura	A companheira é melhor. Dai...	Idem	Estreante	—	—	—
2—2 Igarapava	55	5	50	L. Leite	Corre bem na grama. Chance	E. Coutinho	5.º p. Creusa	1000	63	AU
3 Cordeona	55	6	30	D. Moreira	Melhora muito na grama. Dai	G. Feijó	6.º p. Fita Azul	1400	91 3/5	AU
3—4 Canhoneira	55	2	25	M. Silva	Vai debutar com bom trabalho	G. Morgado	Estreante	—	—	—
5 Inagua	55	1	60	M. Henrique	Fraca para o tropel. Difícil	Alv. Rosa	5.º p. Fita Azul	1400	91 3/5	AU
4—6 Jasione	55	8	40	U. Cunha	Esperam melhor atuação na relva	M. Salles	4.º p. Creusa	1000	63	AU
7 Jussiena	55	7	50	A. G. Silva	Bastante preparada e levam fé	M. Machado	Estreante	—	—	—

Nosso palpite: JUSTICIA — Apanhou um páreo a seu jeito e na raia sêca não deverá perder.

Inimigo: CANHONEIRA — Vai debutar com bom trabalho e possui chance.

Surprêsa: CORDEONA — Corre o dôbro na grama e seus responsáveis levam fé.

2.º PAREO — 1.300 metros — Recorde: OKAYAMA 77" — Prêmios: Cr$ 70.000,00 — Cr$ 21.000,00 — Cr$ 10.500,00
Largada às 14,05 horas

1—1 Ulo	55	1	20	J. Marchant	Seu estado é bom e poderá vencer	R. Freitas	2.º p. Pedro Bala	1400	94	AU
2—2 Swami	55	6	15	O. Ulloa	Possui excelente trabalho. Força	E. Freitas	1.º p. Tira Fogo	1000	62 2/5	AU
3—3 Zé	55	4	30	M. Silva	Vem demonstrando melhoras. Dia	A. Barbosa	3.º p. dviino	1400	93	AU
4 Juramento	58	2	60	E. Massano	Fraco para o tropel. Não gostamos	A. Ferro	6.º p. alerino	1500	96 1/5	AU
1—5 Bomjardim	55	3	40	J. Carlindo	Venceu muito bem e levam fé	P. Silva	1.º p. Bracheto	1000	63 2/5	AU
8 Itapage	55	5	60	M. Henrique	Pouco deverá pretender. Azaleo	W. Costa	6.º p. dviino	1000	63	AP

Nosso palpite: SWAMI — Em saber-lhe forma e dificilmente será derrotado.

Inimigo: ULO — Anda bem e irá cassendo nosso preferido, poderá vencer.

Surprêsa: ZE — Só melhoras tem apresentado e possui grande chance na carreira.

3.º PAREO — 1.300 metros — Recorde: OKAYAMA 77" — Prêmios: Cr$ 70.000,00 — Cr$ 21.000,00 — Cr$ 10.500,00
Largada às 14,30 horas

1—1 Siciliana	57	8	20	E. Castilho	Anda bem e é a fôrça. Chance	M. Salles	2.º p. Katy	1500	98 2/5	GU
2 De	55	6	60	A. Marcal	Fraca para o tropel. Difícil	J. W. Viana	5.º p. Inhaúma	1000	64 2/5	AU
2—3 Ulisses	55	1	60	J. Marchant	Na relva sêca corre muito. Olho	G. Cortez	6.º p. Katy	1500	98 2/5	GU
4 Bloco	55	3	60	J. Carlindo	Vem apresentando melhoras. Pode	E. Carminha	4.º p. Inhaúma	1000	64 2/5	AU
5—5 Carven	55	1	30	A. G. Silva	Bastante veloz e poderá assustar	G. Rodrigues	7.º p. Bergere	1200	75 1/5	AM
6 Zambuzeira	55	1	80	G. Almeida	Esperam melhor atuação desta	W. Costa	8.º p. Bergere	1200	75 1/5	AM
4—7 Jema	55	2	25	L. Lino	Vai debutar bem preparado. Olho	A. Ferro	Estreante	—	—	—
Colete	55	1	25	M. Silva	Na grama é de corrida. P. vencer	?	3.º p. Fita Azul	1400	91 3/5	AU

Nosso palpite: SICILIANA — Seu estado é o melhor possivel e não deverá perder.

Inimigo: COLETE — Aprecia a grama sêca e poderá derrotar a nossa indicada.

Surprêsa: CARVEN — E' uma "bala" e no percurso possui grande chance.

4.º PAREO — 1.000 mts. — Recorde: R. GAME 56"4/5 — Prêmios: Cr$ 65.000,00 — Cr$ 19.500,00 — Cr$ 9.750,00
Largada às 15,00 horas

1—1 Dalia	56	8	25	J. Marchant	Bastante veloz e levam fé	C. Souza	8.º p. Raffles	1200	74 3/5	GU
2 Alvarica	54	8	50	M. Henrique	Mostra nesta turma bom rítmo	M. Raphael	5.º p. Brisque	1200	76	AU
2—3 Berenice	54	6	30	E. Castilho	Fraca para o tropel. Não é pedreira	P. Campos	4.º p. Blanchette	1000	64 2/5	AU
4 Centelina	56	—	60	A. Martins	Apresentou melhoras. Vamos poder	M. Mendes	1.º p. Raffles	1200	74 3/5	GU
5—5 Tribunal	56	10	30	A. Teixeira	Vai debutar no melhor do seu estado	Alv. Rosa	Estreante	—	—	—
6 Biart	56	1	60	O. Ulloa	No quilômetro é perigoso competidor	Idem	7.º p. Raffles	1200	74 3/5	GU
7 Alia	54	1	60	O. Ulloa	Fraca para a turma. Não gostamos	C. Cabral	1.º p. Leila	1400	88 3/5	AU
4—8 Bacoco	54	3	50	B. Alves	Parecenos fraca para o tropel. Dai	A. Souza	8.º p. Blanchette	1000	66 3/5	AU
9 Ridicard	56	1	80	J. Cunha	Apresentou melhoras na seu estado	C. Ferreira	6.º p. Rugendas	1400	88 3/5	AU
Conde	52	5	60	J. Ferreira	O companheiro é melhor. Azar	L. Ferreira	4.º p. Biart	1000	59 4/5	GU

Nosso palpite: BERCEUSE — Apanhou um páreo todo a seu jeito e é difícil perder.

Inimigo: TENTA — No percurso do seu agrado e poderá assustar nosso preferido.

Surprêsa: TRIBUNAL — Vai debutar bastante preparado pelo competente Cirilo. Tem chance.

5.º PAREO — 2.000 mts. — Recorde: MANGUARI 121"1/5 — Prêmios: Cr$ 100.000,00 — Cr$ 30.000,00 — Cr$ 15.000,00
Largada às 15,30 horas — Prova Especial

1—1 Snooker	5	8	20	L. Diaz	Em ótima forma. É a fôrça	A. Rosa	5.º p. Tirano	2000	208 3/5	GU
2 Cegro	51	8	30	A. G. Silva	Vindo para o tropel. Acharemos difícil	M. Salles	4.º p. Tirano	2000	208 3/5	GU
3 Fortuna	51	2	30	J. Baffico	Trabalhou bem e é forte competidor	W. Costa	3.º p. Tirano	2000	208 3/5	GU
4 Hotspur	51	10	50	J. Carlindo	Nesta turma a sua chance é pouca	M. Mendes	6.º p. Tirano	2000	208 3/5	GU
5 Belisário	56	5	30	D. P. Silva	Outro que pouco deverá pretender	P. Campos	2.º p. Diadema	1400	101 2/5	AU
6 Pelicano	60	4	60	E. Castilho	Na grama rende menos. Dai	A. Machado	1.º p. Lourenço	2100	161 4/5	AU
7 Mirim	51	1	60	? Ferreira	Costuma pouco perder na relva	J. Perez	2.º p. Cirilo	1000	124 1/5	A
8 Commander	51	—	60	XX	Vindo para o tropel. Não gostamos	E. Carminha	2.º p. Cirilo	2000	146 3/5	A
9 Pé Frio	51	3	60	? Ferreira	Apresentou melhoras e é vencer	G. Morgado	5.º p. Mirim	1000	124 1/5	A
10 Graúl	60	8	25	M. Silva	Respeitável "tunindo" e p. vencer	A. Ferro	1.º p. Rumba	1400	91 1/5	A
Lourenço	58	2	—	N. Souza	Não correrá	Idem	5.º p. Quitandinha	2400	158 1/5	GU

Nosso palpite: SNOOKER — Refeito das provas da tríplice-coroa volta como fôrça desta carreira.

Inimigo: GRAAL — Bom corredor na relva e na distância. Grande chance.

Surprêsa: FORUM — Possui bom trabalho para êste compromisso. Grande chance.

6.º PAREO — 1.200 metros — Recorde: CELEIRO 71"3/5 — Prêmios: Cr$ 50.000,00 — Cr$ 15.000,00 — Cr$ 7.500,00
Largada às 16,00 horas — (Betting)

1 Rubacava	60	7	80	F. G. Silva	Bom corredor na relva. Chance	S. Freitas	3.º p. Hatalem	2000	151 4/5	AU
2 Fanfara	54	10	60	J. Carlindo	Veio para o tropel. Se vencer acha	M. Mendes	8.º p. Nuria	1400	86 2/5	AU
3 Desejo	54	8	50	H. Ribeiro	Estão levando de charhada. Será	H. Ribeiro	2.º p. al. Arcanjo	1000	62 3/5	AU
4 Ruanda	54	9	80	M. Silva	Fazer pouco na grama. Difícil	E. Morgado	11.º p. Bage	1400	90	A
5 Baje	54	11	80	L. Almeida	Venceu em bonito estilo. P. repetir	G. Feijó	1.º p. Lapacho	1400	90	A
6 Lanterna	56	14	45	M. Henrique	Gosta da grama e levam fé	M. Salles	2.º p. Bage	1400	90	A
7 Ostinho	56	8	80	J. Almeida	É uma cobaia e poderá assustar	F. Pereira	7.º p. Haralem	2500	151 4/5	A
8 Jenipo	54	5	80	L. Lino	Fraco para a turma. Não gostamos	A. Ferro	8.º p. al. Arcanjo	1000	62 3/5	A
9 Oiteiro	54	7	60	? Lino	Cedo ainda para êste. Difícil	J. S. Silva	Estreante	—	—	—
10 Bumbarina	54	12	50	A. Cardoso	Seu exercício foi bom. Boa posição	G. Morgado	4.º p. Bage	1400	90	A
11 Hallaô	54	3	25	A. Portugal	A muita não valeu. Poderá vencer	S. D'Amore	5.º p. Bage	1400	90	A
12 Donataria	53	12	—	N. correra	Não correrá	J. W. Viana	9.º p. Bage	1400	90	A
Deerslayer	53	5	80	A. Marça	Veio de último na relva. Difícil	Idem	10.º p. Bage	1400	90	A
13 Jerez	60	2	50	D. Moreira	Anda muito bem e contam vencer	W. Costa	10.º p. Dourados	1400	85	A
14 Sandara	53	4	100	J. Ramos	Todo "baleado". Só como aprêsto	J. Penha	10.º p. Nuria	1400	86 2/5	A
15 First Love	60	15	80	L. Diaz	Bastante preparado e levam fé	M. Salles	5.º p. Haralem	2500	151 4/5	A
Sari	60	8	80	F. Castilho	Apenas regular. Como azar serve	Idem	9.º p. C. do Brejo	1300	80 4/5	A
7 High Red	54	7	80	A. G. Silva	Correndo pouco. Não acreditamos	Idem	11.º p. Nuria	1400	86 2/5	AP

Nosso palpite: BAMBINAL — Bom corredor na relva e na distância. Poderá vencer.

Inimigo: HALLAÔ — Não nos agradou a outra apresentação. Cuidado agora.

Surprêsa: BAGE — Vem de sugestiva vitória e seus responsáveis contam vencer.

7.º PAREO — 1.600 metros — Recorde: RETANG 95 1/5 — Prêmios: Cr$ 120.000,00 — Cr$ 36.000,00 — Cr$ 18.000,00
Prêmio "Jockey Club de S. Paulo" — Largada às 16,00 horas — Betting)

1—1 Barbe Bleu	57	4	30	F. Castilho	Anda muito bem e poderá vencer	S. D'Amore	3.º p. Rostoky	1500	82	AU
2 Ilex	56	1	25	M. Henrique	Volta bem preparado e é ganhar	Alv. Rosa	6.º p. B. Boy	1400	86 2/5	AU
3 Hotsnur	56	12	50	J. Carlindo	Melhor neste páreo. "Baleado"	M. Mendes	6.º p. Timão	3000	201 3/5	GU
2—4 Rostoky	57	12	50	J. Cunha	Venceu muito bem e tem chance	C. Ferreira	1.º p. De Caldas	1700	82	AU
5 Hoglan	60	2	45	D. P. Silva	Possui o melhor trabalho. P. vencer	P. Morgado	8.º p. B. Boy	1400	81	GU
6 Timoli	59	8	—	N. correra	Não correrá	M. Salles	6.º p. Dourados	1800	120 4/5	AU
3—7 Fortuna	56	10	60	J. Baffico	Seu trabalho agradou. Boa posição	W. Costa	3.º p. Timão	2000	201 3/5	GU
8 Everglade	58	11	25	L. Diaz	Esperam melhor corrida dêste. Olho	Alv. Rosa	1.º p. Rostoky	1500	M	AU
Raffles	55	5	25	J. Portilho	Regula com o companheiro. Dai	Idem	1.º p. Rugendas	1400	126	A
4—9 Lourenço	56	6	60	M. Silva	Bastante veloz e poderá assustar	A. Feijó	5.º p. Quitandinha	2400	156 1/5	GU
10 Pretension	55	9	80	J. Marchant	Fraco para o tropel. Não gostamos	G. Feijó	1.º p. El Bacan	1400	86 2/5	AU
Tio Luiz	52	3	80	E. Almeida	Outro que pouco deverá pretender	Idem	8.º p. Rugoleto	1800	121	AU
Diadema	55	7	80	D. Moreira	Já andou melhor. Como azar serve	Idem	2.º p. Bellatrix	1600	101 2/5	AU

Nosso palpite: ILEX — Faz o seu reaparecimento em soberbo estado e poderá vitoriar-se.

Inimigo: EVERGLADE — Esperam melhor corrida dêste. Grande chance para vencer.

Surprêsa: BARB EBLEU — O seu estado é o melhor possivel e poderá vencer.

8.º PAREO — 1.300 metros — Recorde: OKAYAMA 77" — Prêmios: Cr$ 50.000,00 — Cr$ 15.000,00 — Cr$ 7.500,00
Largada às 17,00 horas — (Batteing)

1—1 Boca Calada	56	8	40	D. Moreno	Manterá seu estado. Poderá repetir	A. Cardoso	1.º p. M. Vernon	1400	94 2/5	AP
2 Noteiia	56	6	60	H. Vasconcelos	Corre bem na relva. Dai	G. Feijó	5.º p. B. Calada	1400	94 2/5	AU
3 Ogiva	52	11	80	A. Marçal	Fraca para o tropel. Difícil	J. W. Viana	9.º p. Jamegão	1200	80 4/5	AP
2—4 Quiroga	52	7	50	J. Portilho	Atravessa excelente fase. Olho!	A. Neves	3.º p. Quetzal	1000	66 3/5	AU
5 Obstinado	60	12	25	A. Cardoso	Volta bem preparado. É a fôrça	F. Freitas	11.º p. Elfos	1600	103 1/5	AP
6 Relicoso	54	3	50	G. Almeida	Seu estado é regular. Bom placé	J. Lourenço	9.º p. Play Boy	1600	101 3/5	AU
3—5 El Cheique	60	1	75	J. Baffico	Em soberba forma. Pode vencer	F. Marussi	3.º p. Maypu	1500	93 4/5	GU
8 Zig Zag	52	9	60	A. G. Silva	Apenas regular. Só como azar	M. Raphael	6.º p. B. Calada	1400	94 2/5	AU
9 Viento Norte	52	4	60	E. Castilho	Na grama rende menos. Dai	M. Canejo	3.º p. B. Calada	1400	94 2/5	AU
4—10 Jamegão	60	5	50	L. Diaz	Seu exercício agradou. Tem chance	F. Caminha	1.º p. B. Calada	1200	80 4/5	AU
11 Maypu	58	10	30	M. Silva	Em soberba forma. Contam vencer	M. Mendes	1.º p. Jobil	1500	93 4/5	GU
Araten	52	2	30	C. Calleri	Melhor na sabatina. Dai...	Idem	8.º p. Bebeto	1300	83 1/5	GU

Nosso palpite: OBSTINADO — Volta muito bem preparado e dificilmente será derrotado.

Inimigo: MAYPU — Gosta da relva e do percurso. Poderá derrotar o nosso indicado.

Surprêsa: EL CHEIQUE — Apesar do pêso é forte competidor. Grande chance.

DUGGAN, 1.º VENCEDOR DO "JOCKEY CLUB DE SÃO PAULO"

Reservado aos nacionais, o prêmio acima, que mais uma vez será disputado, domingo, teve como primeiro ganhador em 1932 no Hipódromo Brasileiro, o cavalo DUGGAN. Um grandalhão castanho, vindo de Pôrto Alegre, cujo piloto foi o próprio treinador Cláudio Rosa, muito lameiro, pegou uma pista pesada e atropelou com violência, deixando GUAXUPÉ e REX a seguir, em 158" 3/5 os 2.400 metros.

No ano seguinte venceu ALGARVE, guiado pelo chileno Affonso Silva que atuou com algum sucesso na Gávea completando o marcador DUGGAN LUCTADOR. Magníficos animais têm ganho êsse prêmio, como MIDI, a heroína em 1935, que nesse mesmo ano fêz estupenda carreira no G. P. "Brasil", secundando SARGENTO em pista alagada, derrotando um lote numeroso de estrangeiros. O citado SARGENTO, tordilho grande e corredor, venceu em 1936 pilotado pelo Carmelo Fernandes, atual funcionário do Jockey Club de São Paulo. ALBATROZ, bicampeão do "Sweepstake" que terminou a campanha firme como um potro, foi o vencedor em 1940, guiado pelo D. Ferreira, o "Mineirinho", hoje treinador do Stud Seabra. JACA, grande lameira, ganhou em 1941, sob a direção de W. Andrade que a conheceu como as palmas das mãos.

RADAR, esplêndido crioulo do Haras Guanabara vitoriou-se em 1950, dirigido pelo F. Irigoyen. Ao Stud Paula Machado pertenciam MIDI, ALBATROZ, CADES, HEREMON, HOLKAR e MATADOR cabendo-lhe, pois, as honras de maior ganhador dêsse prêmio.

Retrospecto e Trabalhos Dos Concorrentes

BARBEBLEU — (Whirlaway em Hariana), ganhador de duas carreiras no ano passado, a última sôbre Kisber, Kenmore, Tio Gabriel, Hercules, Quixú e Ooabolito. Vem de 2.º para Rostoky, domingo passado.

ILEX — (Guaicuru em Pinkity) obteve quatro vitórias no ano passado, sôbre Bold Boy, Forum, Imbiry, Rostoky, Hotspur, Celeiro, Tântalo e Austero. Nesta temporada nada fêz. Trabalhou 1.600 em 103" 2/5.

HOTSPUR — (Shah Rookh em Guauxmba) — ganhou dois páreos no ano passado e um nesta temporada. No "Distrito Federal" perdeu para Timão, Rocket, Forum e Cedro. Trabalhou 1.600 em 105".

ROSTOKY — (John Haig em Aurea) — vem de ganhar um páreo em 1.400, derrotando De Caldas, Everglade, Gibatão, Benguarda e outros.

HOGJAM — (Guaycuru em Amarylis) — obteve duas vitórias, sendo uma êste ano sôbre Crisbam, Pactolo e outros. Trabalhou 1.600 em 106".

TRIPOLI — (Secreto em Sola Firme) — ganhador de três carreiras, sendo uma êste ano. Não correrá.

FORUM — (John Haig em Ziman) — tem quatro vitórias, sendo duas nesta temporada. Vem de 3.º lugar para Timão e Rocket, derrotando Cedro, Snooker, Hotspur e Tate. Trabalhou 1.600 em 105 2/

Nossas fotos obtidas na manha de ontem, durante as matinais da Gávea, quando opinaram diversos profissionais sôbre o provavel ganhador do "Premio "Jockey Club de São Paulo" mostram-nos pela ordem: Emygdio Castillo, que pilotara Barbe Bleu e o joquei A Dorneles o veterano e zeloso treinador Euclides Ferreira da Silva Justiniano Mesquita piloto que teve sua época e que vai voltar como treinador, beijado por Olney Rosalvo e finalmente o compositor Manoel (Neco) de Sousa e o Campeonissimo Luis Rigoni que acreditam no sucesso de Forum e de Barbe Bleu respectivamente

Forum às Voltas Com S. Pedro: se Chover Correrá o 7.º Páreo; Caso Contrario a Prova Especial

BASTANTE DIFICIL O PROGNOSTICO DO PREMIO "JOCKEY CLUB DE S. PAULO"

BARBE BLEU, ROSTOKY, ILEX, HOGJAM E EVERGLADE NUM PÁREO INTRINCADO!

O Antigo Defensor da Jaqueta do Vice-Rey, Agora Representando as Cores do "Stud" Delta, Reaparece Com Bom Exercicio — Se Chover o Pupilo de Waldemar Costa Correra a Carreira Principal, em Caso de Pista Sêca Competirá Nos 2.000 Metros do Prêmio Especial — Rostoky Vem de Bonita Vitória e é Artigo de fé Por Parte de Seus Responsáveis — Everglade em Excelente Estado — Opinam Alguns Profissionais do Turfe Que Intervirão na Principal Prova da Reunião de Amanhã na Gávea

(Fotos de ERNANI CONTURSI)

A SANHA o Jockey Club Brasileiro homenageará a entidade congenere de S. Paulo, fazendo realizar a prova semi-especial com a denominação de Clube [illegible] de turfe na distancia de 1.600 metros e com a dotação de Cr$ 1.250.000,00 ao animal [illegible] dos seus parcheiros — foi [illegible] anteriormente o "Turfal" de Tripoli — constituirá na importante prova, indiscutivelmente de categoria, ostentando excelente [illegible] de obter um convincente triunfo. Por isso mesmo torna-se muito difícil um prognostico sôbre o provavel ganhador estando bastante equilibrado o campo do páreo. Destacam-se por suas ultimas "performances" e sua classe, evidentemente, alguns parelheiros. Mas entre Les, Barbe Bleu, Hotspur, Rostoky, Hogjam, Forum, Everglade, Rotilio, Luarzinho, Pretencioso, Tio Luiz e Diadema pode muito bem sair um ganhador dos que a "afrijon" julgue com menos um pouco de chance, porque todos estão muito bem.

Forum Dependera do Tempo

O treinador Waldemar Costa, a cuja cocheira se encontra o excelente potro [illegible] declarou-nos na manhã de ontem que, estando o seu pupilo inscrito em duas provas, no quinto e no sétimo páreo, dependerá a confirmação de sua [illegible] exclusivamente do tempo. Se chover, [illegible] o "Jockey Club de São Paulo" na pista, [illegible] será que aparecerá Mr. Waldemar [illegible] competir no Prêmio Especial em 2.000 metros, quinta carreira da reunião, com o peso de 51 quilos. Jefferson Baffica será o [illegible] piloto em qualquer caso [illegible] eventualidade. Falamos ainda ao simpatico treinador e ele nos afirmou:

— Forum vem de boa atuação e em francos progressos nos dois páreos, terá drástica "chance" de vitoria. A distancia do percurso vai depender do tempo, como a declarou o dedicado treinador Waldemar Costa. Acredito que nessa ocasião especial da qualidade dos [illegible] tanto no Prêmio Especial quanto no Prêmio [illegible] do Jockey Club de São Paulo.

Ilex e Rostoky, Artigos de fe

[illegible] Ilex e Rostoky, [illegible] Waldemar [illegible] e estão [illegible] de Exercito Costa [illegible] a passada a outro [illegible] sentando a Stud Delta e tera a direção do pupilo Major Henrique Lisboa. Haja se [illegible] a contenda, seus representantes que nos apresentam grandes esperanças, porem, contudo, a falta de corrida, pois Ilex esta afastado das competições [illegible] tempo. Mas [illegible] tem classe, pesara [illegible] falta de aquecimento e corrida e cumpre [illegible] atuação que lhe [illegible] o [illegible] colocam [illegible] pupilo Rostoky, que vem de se impor com [illegible] sobre [illegible] na [illegible] [illegible] Waldemar Costa [illegible] novamente [illegible] dirigir o filho de Johnny [illegible] que [illegible] uma [illegible] [illegible] em [illegible] metros a Everglade e a Baroe Bruno com os quais deverá [illegible] [illegible] necessitando [illegible] [illegible] [illegible] [illegible] afirmou.

— Bonitos [illegible] porque era muito [illegible]

Everglade em Excelente Estado

Destacamo-nos [illegible] [illegible] [illegible] permitiu para Rostoky, De Calais e Barbe Bleu em [illegible] metros, na pista de areia, o pupilo de Armando Rosa, com a direção de Luiz Dias na prova de amanhã, terá oportunidade de, correndo na grama, evidenciar a sua [illegible] Sua reabilitação é esperada por seus [illegible], pois o representante da [illegible] dos irmãos Seabra, que [illegible] no [illegible] terá em Ralles um excelente "baixa", esta em muito bom estado [illegible]

Ogarot Alegria
Frontispício

SUBIU A BANDEIRA

[illegible] PAREO

1.º PAREO

[illegible]

5.º PAREO

[illegible]

6. PAREO

[illegible] BOMANELLY que [illegible] FABRINAL no SUCESSO

7.º PAREO

[illegible] ILEX [illegible] HOGJAM e LUAR [illegible]

8. PAREO

[illegible] ITAIPU [illegible] EL [illegible] Para [illegible] A ALAMEDA

CAMPANHA GROSSEIRA CONTRA O RESTAURANTE DO HIPÓDROMO

DESDE [illegible] [illegible] [illegible] [illegible]

INTERESSADA A RÚSSIA NUMA VISITA DO AMÉRICA E DO FLUMINENSE A MOSCOU

Depois da sua estréia infeliz frente ao Real de Madri, o Vasco substituiu-se as custas do F. C. do Porto e agora quer derrotar também o Roma de forma clara. Neste flagrante (foto ULTIMA HORA, gentileza de Navarro Salich que nos manda Avelino Dias), vemos Vavá tentando finalizar acossado por toda a defesa espanhola, com Atienza e Lemos protegendo o arqueiro Alonso

Ultima Hora

PREÇO DO EXEMPLAR 2 CRUZEIROS

ANO VI — Rio de Janeiro, 7-7-56 — N.º 1.547

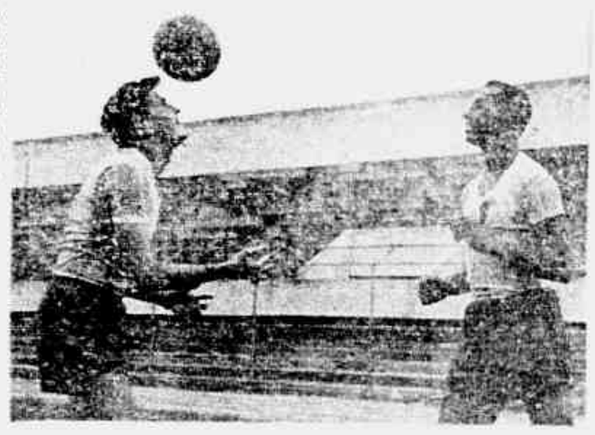

Ely e Ubirajara, antigos astros cariocas, agora vestem a camisa do Canto do Rio. Amanhã, será pouco começar a aquilatar as possibilidades do novo quadro niteroiense

EM JÔGO EM BUENOS AIRES A HEGEMONIA MUNDIAL...

De ALBERT LAURENCE

ESTA em jôgo, de nossa vez, na pseudo de amanhã em Buenos Aires, a hegemonia mundial do futebol.

E é por isso que é justo deplorar que os dirigentes brasileiros, com uma generosidade que nada justificava tenham dado, de mão beijada, aos Argentinos a possibilidade de disputar o certo do scotch em casa, com todas as vantagens decorrendo do "fator campo" em favor deles.

Porque podemos afirmar, sem receio algum, que o vencedor do "match" de amanhã no Estadio do Racing de Buenos Aires terá o direito de afirmar-se o "numero um" do mundo da bola redonda, como dizem os Europeus? Porque a serie de excelentes performances que acaba de conseguir o "scratch" do Brasil nos leva mesmo a esta conclusão, com as duas vitorias em Assunção, a Selecionado da C. B. D. confirmou que ha sempre uma diferença de "classe" entre o trio maior Brasil-Argentina-Uruguai e os outros paises deste continente. Com o sucesso sobre o "Celeste" (e levando-se em conta, particularmente, a fisionomia tecnica do peleja), os brasileiros afirmaram, mais uma vez, sua superioridade sobre os jogadores de Montevideu, com os quais o "scratch" paulista tinha, antes, realizado um empate muito meritorio, no Estadio Centenario mesmo, quando do ultimo "Sul-Americano Extra" do inicio deste ano. Finalmente, com a vitoria sôbre a Italia, Zizinho e seus companheiros demonstraram, mais uma vez, que o futebol sul-americano e brasileiro em particular continua superior do europeu, gratas a uma tecnica individual mais apurada e mais rica.

O leitor poderá perguntar: e que fazemos, então, das derrotas sofridas recentemente pelo "scratch" do Brasil em Milão e em Londres. Mas lembraremos que sempre sustentamos aqui a teoria de que esses fracassos não condenavam absolutamente o conjunto do futebol brasileiro, porem, apenas os homens que tinham mal escalado, preparado e dirigido o "scratch" nacional.

E isso nos leva a voltar ao caso de Flavio Costa, pois foram numerosos aqueles que nos perguntaram, com certa malicia, se as vitorias seguidas sôbre o Paraguai, o Uruguai e a Italia não tinham modificado nossa opinião sôbre o tecnico atual da C. B. D.

Diremos apenas que nos costumamos basear nossa opinião a respeito das qualidades profissionais de um tecnico, sobre resultados favoraveis ou desfavoraveis do momento. Quando criticamos Flavio Costa nestas colunas não foi depois e porque perdeu para a Italia e para a Inglaterra, porem, antes mesmo da saida do "scratch" para o Velho Mundo e porque achamos que a escolha do plantel estivera particularmente infeliz.

Criticamos o fato de ter deixado de fora da excursão elementos como Edson, como Leônidas, como Ferreira, que hoje estão brilhando no Selecionado, eis o fato. Criticamos tambem por exemplo o lançamento num mesmo quadro de dois meias de caracteristicas parecidas como Didi e Valter, e Flavio Costa esta infelizmente insistindo no mesmo erro, usando os serviços juntos de Zizinho e de Didi. E continuamos achando que Flavio Costa, excelente disciplinador, não chega a dirigir taticamente o "scratch" com o rigor e a minucia desejaveis.

Contra o Uruguai e contra a Italia, a defesa do Selecionado deu conta do recado devido ao valor individual dos seus componentes, mas seu trabalho de conjunto apresentou falhas graves. No inicio do "match" contra a "Azzurra" podia acontecer o pior, se a sorte não ajudasse, porque a "cobertura" foi mal executada, ao nosso ver, sendo entre ela e a iniciativa e improvisação dos jogadores. E na parte ofensiva, o verdadeiro "tecnico" não foi Flavio, porem, Zizinho, que mandou em campo e forçou o ataque a jogar como queria, porem, sem que se percebesse nunca nos movimentos da linha, a mão do tecnico impondo temas ofensivos de concepção pessoal.

Amanhã, contra a Argentina jogando em casa, tudo será mais dificil, não convem esconder-se a verdade. Conhecemos quase todos os elementos do "scratch" da A. F. A., pelas suas exibições no Maracanã sob a camisa dos seus clubes respectivos. E a impressão geral é que não se trata de um grande "scratch". Mas tambem eles derrotaram a Italia e o Uruguai e todos aqueles homens devem jogar muito mais em Buenos Aires do que no Rio, é uma lei normal do futebol. E a tarefa dos Brasileiros não poderá ser facil, nem ha dúvida.

Se, apesar de tudo, o Selecionado do Brasil triunfar, se compensando os erros dos dirigente, e as falhas de direção, com um espirito de luta tremendo e uma inspiração irresistivel, os jogadores desta terra vencerem, será mesmo, portanto, uma vitoria sensacional e inesquecivel. Eis porque dizemos, aliás que, ganhando em Buenos Aires, o futebol do Brasil terá proclamado a frente do globo inteiro, seu direito a hegemonia mundial.

HOJE A' NOITE EM CARACAS

O VASCO TEM OBRIGAÇÃO DE DERROTAR O "ROMA"

Voltam a Encontrar-se na Venezuela, Representantes do Futebol Brasileiro e Italiano — Como Repercutiu no Seio da Delegação o Falecimento do General Olávio Póvoa — Os Quadros Para Esta Noite — Nenhuma Resposta de Nova York — Pancadaria no Jôgo Madrid x Roma

CARACAS, 7 (De Avelino Dias, especial para ULTIMA HORA — Via Radional) — Prosseguirá esta noite, no Estadio Olimpico da Cidade Universitaria o torneio quadrangular internacional de futebol denominado "Copa Republica de Venezuela". Defrontar-se-ão as equipes do Vasco da Gama e do Roma, clube italiano que empatou com o Porto de 2 a 2 e perdeu por 2 a 1 para o Real Madrid. O quadro do Roma ainda não chegou a impressionar. Apenas alguns elementos puderam se destacar individualmente. Em conjunto o quadro italiano deixou muito a desejar. E apenas uma equipe valente que usa muito o corpo.

Animação na Concentração do Vasco

Logo que teve a derrota sofrida contra o Real de Madrid, por 5x2, os jogadores cruz-maltinos não ficaram abatidos. Acharam que o seu adversário apenas soube ser melhor e por isso mesmo mereceu a vitoria. Os jogadores cruz-maltinos estão concentrados no Hotel Del Conde, aguardando os demais compromissos. Segunda-feira, o reduto vascaino foi invadido pela torcida, pois um conjunto brasileiro que aqui se encontra atuando em "boites" ha cerca de um ano, o trio Moraes, estêve no Hotel defronte duas horas do almoço, aos cruz-maltinos. E num momento de grande alegria criou pelos componentes da delegação brasileira que alteraram completamente ao ritmo

Consternada a Delegação

Todos nós que acompanhamos em minúcias acontecimentos desde chegar a Caracas a infausta notícia da morte do General Otavio Mendes Pinto. Essa notícia feriu fundo a todos os esportistas brasileiros, principalmente o chefe da delegação Sr. Hilton Farias determinou luto oficial por oito dias, enviando a família enlutada os pêsames. Em consequencia os jogadores vascainos jogaram contra o Porto, entrando uma hora mais tarde em campo, mas assim, em sinal de pesar.

O Vasco treinou ontem, feita de manha num local coletivo e para esta noite as duas equipes deverão formar com as seguintes constituições:

VASCO: Carlos Alberto, Bellini (Haroldo) e Laerte; Orlando e Beto; Sabará, Livinho, Vavá, Valdo e Dejair. (Apenas Darci não entrou em jogo).

ROMA: Panetti (Cardoso) e Losi; Alfonsi, Stagnaro, Giuliano, Ghiggia, Da Costa, Bernardini e Lojo.

Nenhuma Resposta de Nova York

Até êste momento, não chegou resposta alguma de Nova York a respeito dos jogos projetados do Vasco nos Estados Unidos.

Convém mencionar todavia que o Porto, muito gentilmente, se colocou à disposição do Vasco para tratar tudo referente as datas, aceitando o adiamento do segundo "match" do Torneio de Caracas entre cruz-maltinos e portuguêses.

Ultima nota: ontem, no jogo entre Espanhóis e Italianos, do Real de Madrid e do Roma e ganho pelos primeiros por 2 a 1, houve pancadaria grossa. Mas isto não é comum.

AMANHÃ, EM CAIO MARTINS:

Em Teste Para o Campeonato a Nova Equipe do C. do Rio

Contra o Fluminense a Apresentação do Atual Plantel Niteroiense — Interessante o Amistoso

INTERESSANTE amistoso disputarão Fluminense e Canto do Rio, em Niterói. O evento tem por finalidade maxima apresentar ao público desportivo o novo plantel do grêmio do outro lado da bahia. Sabe-se que o esquadrão alvi-celeste conquistou uma série de valores, apresentando-se disposto a brilhar na presente temporada oficial do futebol carioca. O jogo será assim uma autêntica "avant-première" dos niteroienses, com a nova equipe que formaram.

Muita Gente Nova

A par de um bom número de veteranos, o Canto do Rio tambem reuniu muita gente nova. A experiência e juventude poderão assim se mesclar em busca de um corpo definido para a equipe. Todavia a grande importância desta jornada amistosa é testar o time para o Campeonato da Cidade. Ha grandes esperanças em Caio Martins de que, o Canto do Rio êste ano venha a se apresentar como a sensação do certame. E é o que os dirigentes de Niterói vão observar.

Prováveis Equipes

Conforme tivemos oportunidade de salientar o jogo será em Caio Martins e terá início as 15.15 horas. As duas formações para êste prélio deverão se apresentar assim:

CANTO DO RIO: Veludo; Lafaiete e Duque; Adésio, Eli e Victor; Jair, Julinho, Zequinha, Orlando e Ari.

FLUMINENSE — Jairo; Bassu, Cacá e Altair; Jair e Batatais; Converti, Telê, Valdo, Jair (Robson) e Escurinho.

CARLOS GRACIE AFIRMA

"Não Haverá Empate"

"O Que Ceder um Centimetro Será Esmagado!" — "Vai Ser a Luta do "Salve se Quem Puder" — A Palavra do Pai e Técnico de Carlson Sôbre a Luta do Proximo Dia 21, no Maracanãzinho

EM nossa edição de ontem, divulgamos o desafio dos lutadores Moacyr Ferraz e Mauro Gonzaga, ambos pertencentes a Academia Gracie. Pois bem, hoje mesmo, em nossa redação, recebemos a visita do Sr. Carlos Gracie. O conhecido professor de Jiu-Jitsu entrou direto no assunto:

— Desejo, em primeiro lugar, tratar do desafio do lutador Hesaro Claudio. Segundo se anunciou, Claudio é o campeão de "Boa Terra" e estaria disposto a participar da preliminar do encontro Waldemar x Carlson. Antes de mais nada, pergunto o seguinte: esse rapaz luta ou não como profissional ou amador? Sim, meu caro, porque Moacyr é amador. De qualquer maneira, consta que, em sessões especialissimas, a F. M. P. concede uma licença. De modo que ficarei aguardando uma resposta do Cláudio.

Referindo-se à luta Carlson x Waldemar, que se apresenta como a mais feroz de todos os tempos, o Sr. Carlos declarou:

— Embora considere irregular, a vitória de Waldemar sôbre Hélio, uma vez que sagraram-se condições especialissimas, não é possivel negar ao Santana o titulo de campeão brasileiro de "vale-tudo". E é êste titulo que eu quero disputar no próximo dia 21.

Por outro lado afirma-se acreditar no empate e explica por que:

— Waldemar e Carlson embora fortes, resistentes e técnicos não são de ferro. Aquele que ceder um centimetro não resistirá ao inevitável castigo. Nessa luta de características violentas os dois terão que revelar todos os conhecimentos, mostrar o que possuem, técnica e fisicamente. Em resumo: a luta vai ser feita na base do "salve-se quem puder".

O Sr. Carlos se despediu não antes de elogiar Waldemar, que considera o mais difícil adversário de seu filho Carlson.

Zezé Moreira Fala da Seleção

"Criticar da Arquibancada é Muito Cômodo... Eu, Não Faço..."

O Treinador Botafoguense Faz o Elogio de Flávio — "Julinho Sempre Faz Falta" — Amauri Seria um Bom Suplente Para Gilmar

ZEZÉ MOREIRA tem credenciais que o habilitam a formar entre os que podem criticar. Além de ja ter sido excelente jogador de futebol e possuir titulo oficial dirigiu a seleção nacional em 11 jogos perdendo apenas um contra a Hungria na campeonato mundial de 54).

Colaborou decisivamente com Carlito Rocha na conquista do campeonato de 48 para o Botafogo e ganhou dois titulos importantes dirigindo o Fluminense: campeão da cidade em 1951 e vencedor da "Copa Rio" de 1952.

Por isto nada mais natural do que conhecer a opinião do atual "coach" do alvinegro sôbre nossa seleção que amanhã terá um compromisso dos mais dificeis em Buenos Aires.

"Criticar de Fora é Muito Cômodo"

Zezé iniciou sua palestra com a reportagem declarando que reconhece e respeita o drama de um treinador que está na posição de Flávio. Já passou por identicos dissabores chegando ao ponto de ser vaiado no Maracanã depois de uma vitoria da seleção.

Respondendo a uma pergunta a respeito da constituição da equipe que amanhã representará o Brasil na Argentina, disse Zezé:

"Flávio Costa é um homem de extraordinaria competência e possui uma longa prática destas coisas. Deve ter sofrido muito antes de colher o resultado do seu trabalho honesto e competente. A equipe que jogou no Maracanã e vai atuar em Buenos Aires está em condições de representar muito bem o valor do nosso futebol. Se falta um Julinho, que é na minha opinião o maior jogador que o futebol brasileiro já produziu: temos um Canário que surge como uma esperança" — Zezé concluiu suas considerações exaltando o trabalho do técnico nacional e conclamando a torcida a apoiá-lo.

Amauri Será o Sucessor de Gilmar

Examinando individualmente o valor dos integrantes da equipe nacional, Zezé salientou o valor de Gilmar; Santos; Djalma Santos; Didi; Zizinho e Luisinho. Disse que está entusiasmado com o arqueiro Amaury que se revelou na excursão à Europa; achando mesmo que o jovem guardião ficaria muito bem na suplência de Gilmar. Somente Castilho, cujas condições físicas e técnicas no momento não conhece, poderá suplantar o goleiro do Botafogo.

Nelson Rodrigues Fala do Craque Imortal

APOLOGIA DO ANALFABETO

1 Em futebol tudo é possivel, tudo. Por exemplo: — domingo podemos vencer em Buenos Aires. Vamos admitir, porém, que a peleja Argentina Brasil fereça-se em condições almente desfavoráveis para nós. O campo natural do "match" seria o Maracanã, sempre o Maracanã e só o Maracanã, i. se nos mandam para Buenos Aires, graças sejam dadas a esplendorosa inépcia, a fenomenal incapacidade da CBD. E' o crucial e eterno problema do dirigente no esporte e, particularmente, no futebol brasileiro. Mas de uma coisa estejamos certos: — na hipótese de um revés, o nosso selecionado ou o nosso jogador estará isento de culpa. Terá sido uma derrota apenas da CBD.

2 Há certas verdades que o cronista devia esfregar todos os dias na cara do leitor, até à consumação dos séculos. Uma delas pode ser assim resumida: — o futebol brasileiro tem o jogador e nada mais. E, no entanto, vejam vocês: — o jogador é o eterno injustiçado. Quando perdemos em Wembley, deram a seguinte explicação dos 4x2: — o "crack" brasileiro não sabia andar, não sabia comer, não sabia se vestir, palitava os dentes com a lingua e, além do mais, era analfabeto! Eu admitiria tudo o mais. O que não admito é que uma qualidade seja apresentada como defeito.

3 Preliminarmente, examinemos as outras restrições. Será o jogador o único brasileiro que não sabe andar? Não me parece. De resto, o jeito de andar, não é bem um defeito, nem uma qualidade, mas uma característica própria e inalienável. Será o jogador o único brasileiro que faz barulho quando come? Jamais. Outro dia, fui a um banquete. E, lá, vi senhoras de belos ombros nus que tomavam sopa quase assobiando. Quanto aos nossos ternos, tenhamos a coragem do nosso mau gôsto. Resta o argumento final: — o analfabetismo. Eu falei, acima, em qualidade que se transformou em defeito. Referia-me, justamente, à condição de analfabeto que se atribui ao "crack" do Brasil.

4 Antes de prosseguir, desejo fazer, aqui, uma breve e incisiva apologia do analfabeto integral. Vejam certos dirigentes nossos: — não são analfabetos e antes o fossem. Teriam mais humildade, menos presunção, menos arrogância, menos suficiência e nem errariam tanto! Sim, amigos: — a nossa experiência vital ensina que a tragédia do Brasil é o semi-analfabetizado. E' um pequeno monstro, que vive a meter os pés pelas mãos. Não sabe nada e tem uma vaidade de Miguel Angelo. Já o analfabeto integral, não. O analfabeto em estado de graça, de pureza, de espontaneidade, vive os fatos, vive os sentimentos, vive as coisas, com uma violencia, uma adesão e uma entrega muito maiores. A vida é, nele, paixão, autenticidade. Examino o papel, o destino do analfabeto puro no futebol brasileiro.

5 A história do nosso futebol aponta jogadores sábios, isto é, que eram acadêmicos de direito, de medicina, etc. E, no entanto, o maior jogador brasileiro de todos os tempos é Domingos da Guia, que não é nenhum Leonardo Da Vinci. Dizem que o "crack" do Brasil é analfabeto. Entretanto, fizeram o Maracanã para que? Sim, para que levantaram o maior estádio do mundo? Confessemos: — para ver êste analfabeto e para aclamá-lo como a um Cesar. Sejamos objetivos, o bastante para constatar a imensa superioridade do "crack" nacional sôbre o semi alfabetizado "crack" europeu. Ainda domingo, que vimos nós, no Maracanã? Os jogadores brasileiros deram um banho nos italianos. Quando o nosso Zizinho desintegrou a defesa italiana, quando driblou Deus e todo mundo, ninguém lhe exigiu o curso ginasial.

Pelo contrário: — nós enchemos a cidade com o nosso riso de 150 mil pessoas. E se formos, hoje, ao Maracanã, talvez encontremos, por lá, alguma gargalhada retardatária, que tenha sobrado dos 2x0.

6 Não tenhamos vergonha do analfabetismo total. Cabe repelir é o semi-analfabetismo de certos dirigentes, que comprometem e humilham o nosso futebol. O analfabeto possui virtudes específicas, que são possiveis por isso mesmo: — porque êle é analfabeto. Com tôdas as suas deficiências pessoais, nacionais e humanas — o que se salva, ainda, no futebol brasileiro é o jogador.